（大清郵政局特准掛號立劵之報紙）（明治三十八年一月十三日第三種郵便物認可）

江蘇教育總會……行……所……廣告

本會……時在江蘇……內……歐美日本均經實驗功效大著吾國學堂亟宜仿行鄉村小學教員不嫺體操者執此書即能教授家庭及行旅亦均便於實用……每部碼洋一角寄售處上海棋盤街中國圖書公司

時報

EASTERN TIMES.

今天三大張售大洋貳分

時報	一千九百五十五號
宣統元年十月初九日	
西歷一千九百零九年十一月廿一號	
去年今日	陸軍部考試留學德日陸軍畢業生

石印林則徐左宗棠手迹

裱成五尺對聯每副大洋六角外埠每副另加郵費洋一角

總發行所上海望平街有正書局　北京琉璃廠西門　蘇州都亭橋

恭賀上海出品協贊大會

上海出品協贊會為南洋勸業會之預備實中國數千年來未有之盛舉內開幕之期本公司去年往京津搜購內城府各名角收唱之妙音戲片各項上等物品送會陳列以襄盛舉而娛嘉賓定價格外克己以酬賜顧之雅意幸垂鑒焉……本月初九日係協贊會在張園……

謀得利公司謹啟　分公司在棋盤街平和里口　總公司在英大馬路三號洋房

上海老九和綢緞號修理工竣擇吉懸牌謹先於月之十五日平價發行廣告

本號開設拋球場二馬路迄今三十餘年精選蘇杭湖盛各種綢緞固已馳名雲霞賽乎突今秋修葺房屋益加擴充並已組織周安悉臻美備凡蒙貴賓蒞止謹援公所協商規則廉價發行藉酬盛意聊布俚言統希垂鑒

賭拿李樂山即李姆伯

嘉郡文明戲園李禁後園主李樂山（年約四十餘身胖無鬚帶眼鏡操嘉興口音）勾串外人違禁私開李悉飭拿未獲經理張右企自認根尋李樂山為天職到縣具結現因逾限未獲衆憤難平由地方公集洋一千元作公賞格無論各界人等有能拿獲李樂山解送到縣者立即酬洋一千元知風報信協全拿獲者酬洋五百元洋存億昌錢莊人到立付特此廣告

秀水縣正堂……

國朝文匯

欲預定諸君鑒

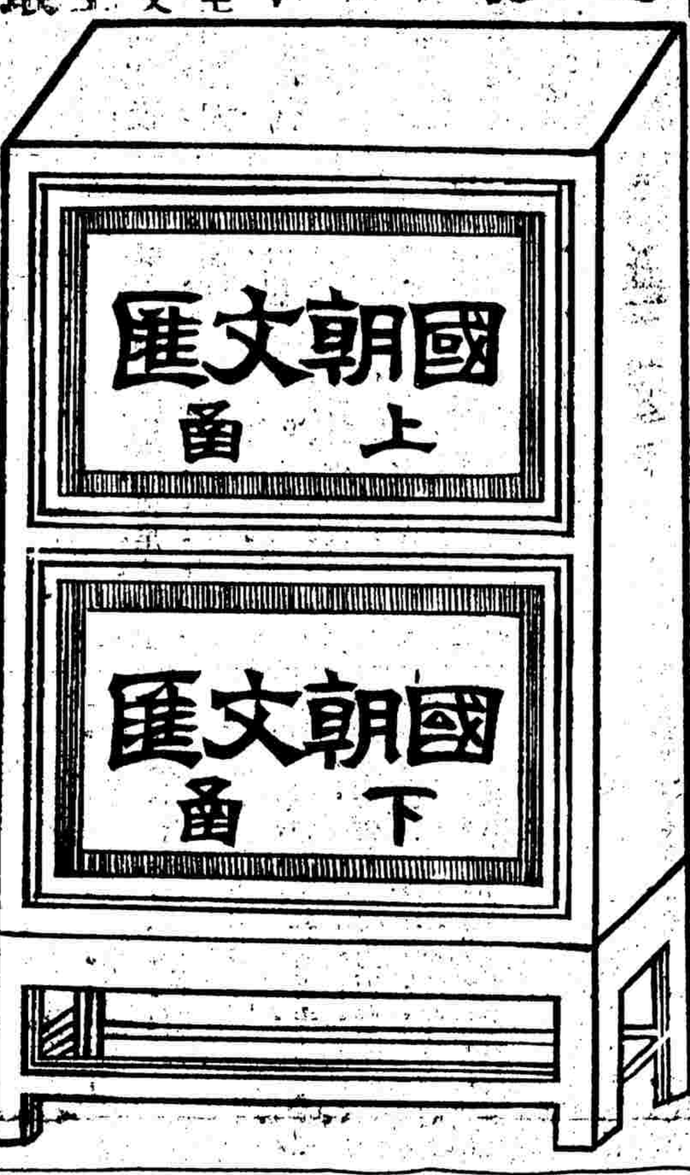

本社纂輯此編寒暑三易始幸告成甲前集准十一月中出版自樣本出後學界聞人貽書推許至謂掇拾之豐富體裁之審慎遠出宋文粹文鑑明文海文範國朝李氏文錄朱氏彙鈔之上本社同人謬承獎飾益奮精勤搜訪所及現又最錄一百餘人增刊四百餘頁續定三百部之限今已售罄遠近惠購諸君多以推廣為言本社為公益起見不得不勉徇雅意再設預約券三百張仍售洋十六元以售盡為度惟此續滿後工本所限決定增價專此預告敬希公鑒

附售第一精本定盦全集及年譜七大冊以兩月為限減收洋一元二角○胡天游文集四冊洋一元五角○錢牧齋文鈔四冊洋二元○聊齋文集二冊洋六角○吳摯甫文集五冊洋一元○林嚴合鈔四冊洋一元二角

●上海棋盤街國學扶輪社謹啟

施氏評輯陽明先生集要三種三版預告

是書二版將近售罄現正預備三版官紳軍學界諸君倘欲附印請速來本社預訂價值特別從廉只收成本限十月底為止過期不候另售價洋裝二元四角精裝二元八角

艷情小說新茶花上下集全出　價洋每集四角

家庭小說母教　競化家政會尤惜陰著　價洋一角半

寄售處◎中國◎時中○商務○集成○群學○及各大書坊　總發行四馬路九和里明明學社

歷代女才子文鈔出現

近日坊間印行女子尺牘頗習選瓷杜撰僅以形式惟是書自漢代緹縈起下迄國朝金逸止共得八十二篇理正詞醇足資女學界之研究並贈名人精楷法為臨池之助每部二冊價洋四角

科學彝器館有限公司廣告

本館招牌儀字敬避御名改作彝字用特聲明

駐滬廣東中國積聚興業有限公司代集股緊要廣告

本公司前登節略章程當邀公鑒惟本公司宗旨或恐尚有未能詳悉特再布告俾使咸知……無振興之一日同人有見於此是以仿泰西集會代股成法輕而易舉以期集腋成裘聚沙成塔創立莫大之公司即挽回絕大之利權議定所收會欵暫存殷實銀行……為甲合於六月十五日在廣東總公司呈請勸業道憲暨東西……

南洋廣東發起人　陳宜禧　梅南樂　朱紀常　陳光秩　黃甫田　蔡奇鳳　羅關石　陳碩　黃仲輝　李允成　張石玉　陳松和　張端臣　勞敬修　龐朱三　胡捷三　吳眉孫　莊欣梓　徐銳　同啟

敬贈書目提要

本館創辦十餘年編譯書籍將及千種特印成書目提要一冊欲閱者請向本館或分館索取遠地函示即寄

上海商務印書館廣告

鴻安輪船有限公司廣告

啟者本公司現在清理帳目凡有應向本公司收取之帳務祈於十一月初七日以前開單送交五馬路本公司清理人處逾期自誤因屆期之後清理人即將所存欵項分派也再各客棧如有接客免票押櫃銀存在本公司者亦祈於限內持本公司所給收條來將該押櫃銀取還勿延為要此佈

宣統元年十月初七日　清理人鄧鳴謙　潘驥　同啟

華通水火　延年人壽　保險股份有限公司遷移廣告

啟者敝公司新造江西路（即二擺渡）A字第十一號房屋今已落成定於本月十九日遷入辦事嗣後諸君賜顧務請移玉該處接洽所有各項信件亦祈送至該處為荷

經董李屑清　孫泉標　同啟

中國公學緊要廣告

本校與中國新公學因通國輿論謂合則兩利分則兩傷特由本校董事鄭先生蘇戡監督夏先生劍丞中國新公學校長李先生平書主持合併中國新公學學生全體已于十月初一日遷入本校上課矣恐海內關懷諸君子未及週知特此奉聞

遂漢齋校訂本龔定盦全集再版

定盦文集夙擅重名悵韓翃嶄殊無善本本局得遂漢齋主校訂本發行以來風靡一時嘉禾各埠紛紛函購亦謂從集至是無有遺憾初版千部業已售罄以……再版印行裝訂八本仍售洋一元五角幸勿交臂失之欲得精本者並印中國連史紙每部售洋一元

曲園遺墨價洋二角

發售處上海望平街時中書局及各書局○外埠各大書局

敬告欲預定曾文正公手書日記諸君鑒

是書印刷將竣本月底准可出書預定期限本埠以初十為限外埠以二十為限○諸君欲得是書者務請儘限期前○惠購（預定取書再付五元）先付六元出書後即須全價決不減讓分文前已登報預告（一）全書郵費木箱布套價值開列於後（一）四川雲貴陝甘每部兩元（二）真楠木箱實價洋五元（三）冲楠木箱上等銀鎖實價洋一元二角（四）布套四函實價洋六角……八角處未通……來函預定恕不作復

上海棋盤街中國圖書公司謹告

商務印書館最新出版

初級英語讀本第二三集

是書共分四冊上二冊可供高等小學之用下二冊可供中學初級之用全書注重之處約有四端曰會話曰繙譯曰練習曰文法他如一音之變一字之別有在彼讀長音而在此讀短音者有英文可刪而漢文不可刪或英文可用而漢文不可用者則各詳加符號以為標識是又本書之特色非他種讀本所可比擬現第一二三冊均已出版價洋二角

中等平三角教科書

是書係英國數學家突罕德原著業經日本譯書家重譯本館重加校訂一時風行凡二十四篇由理論及以應用曲盡解題之變化而於三角之性質及定理分線化角弧度法幾何解法八線及變化平圓積倒式研究諸篇詳人所略饒有趣味足供學者之研究價洋七角五分

上海延年人壽保險公司設立外埠分行廣告

本公司招集股本一百萬元呈請……註冊專承保人壽險就近投保為荷

總董林叔臧　董事許倫華　林蓮蓀……

上海　蘇州　煙台　營口　漢口　北京　天津　鎮江　杭州　清江浦　青島　大連灣　南通州　寧波　安東　廈門　九江　福州　溫州（各埠經理人名從略不清）

福州籌賑公所廣告
敬啓者吾閩八月初一夜颶風肆虐大有天傾地陷之勢初六暴雨綿日民舍田園

代論

敬告各省諮議局議員（續）

東京路議局事務調查會員徐爾音投稿

故預算案之項目古代常少而近代常多徵諸各國無不皆然試觀法蘭西之預算案當一八三一年其項目僅百有六十至一八九零年其項目忽達八百另七其他各國稱是然則我國直省之行政官使其稍有學識或富於經驗則所提出之預算案其項目必不少而依各國經過之通例則古代之預算案常就全般以議決而今世之預算案則就各項以議決蓋以僅就全般以議決常含糊而不明晰就各項以議決則確當而又精詳也是故諸議局而欲議決預算案竊以爲宜依各國之趨勢以就各項議決爲適當而逐事能反覆檢查則行政官與議員關於預算案之編製與審查其智識必隨事而有進步則此後豫算案之提出欲使其限於一次而不容追加或者亦可無大病也夫此僅議決豫算一方面事也若夫議決決算必先設有會計檢查之機關非議員所可先行議決俟於下方詳言之惟有須先爲研究者則欲議定決算其剩餘之款項許行政官之流用乎抑不許行政官之流用乎例如英國之議定決算案其司法費之剩餘不得用爲教育費此以不許流用爲原則者也又其陸軍費之剩餘則得用爲海軍費此又以流用爲原則者也竊以爲軍事上之經費其性質與他種不同故可許流用若其他之行政費苟許流用則社會各種之事業其發達將偏枯於一方面或至釀出他種之弊竇況我諸議局之地位爲直省之議會而非中央之國會他日中央與直省其權限劃定則軍事費議決之權自必提歸中央國會然則諸議局之議定決算案當必以不許流用爲原則也夫議決豫算決算淺言之以一平易之事而不知其中實有無限之曲折焉今不加討論將何以善其事此公等所必當留意者五也

六會計檢查　凡議會之議決預算其能監督財政者僅在開會時而已而此後行政官一切之支出能恪守議會所承諾之條件與否不可不別有機關以監督之此各國對於政府財政上之收支所以別設有會計檢查院也蓋議會之開會其期限類不過二三月何能舉各官廳所支用之經費而一一查察之故必別有會計檢查院專依據會計之法令以監督政府一切之收支苟其有違法之舉動則可通告於議會由議會上奏而彈劾之蓋其效用足以濟議會之所不逮也今中國之直省雖不同中央政府直省之諸議局雖不同中央國會然行政官一切之收支欲由諸議局檢查之終非其力所能爲而況行政官全般之會計非別有機關爲先爲之審查他日縣提出決算案而付諸議局以議定則於會期倉猝之中何能審知其支用之不違背乎法律否也然則今日欲監督直省之財政必別設檢查會計之機關以補助諸議局所不及實不容已之事矣而諸議局不提議行政官未必自設立此機關此公等所必當留意者六也　（未完）

通信

蒲魯塞爾取締停車塲馬夫之規則

車上必須有市廳所定之規則

有雇車者在規定區域之內馬夫不能拒絕無論如何必須載之如出規定區域之外距離太遠則允否可以任意

車價由市廳規定第一半時內（卽三十分鐘內）價一佛郎後此每加一刻鐘（卽十五分）則加半佛郎（卽五十生丁）以時照算馬夫照此規定之價可以減價惟不增價出于規定之數以外

夜間自十二點鐘至早六點鐘其價與日間不同第一半時價一佛郎半後此每刻則加六十生丁

按此係就車上無距離表之馬車而言若巴黎柏林之馬車現時均有車表其表內之數目爲市廳所規定卽不必以時間計算也其法較計時尤爲公允北京則惟烏託磨皮車有車表馬車尚未有表也

倘出市廳規區域之外宜加價若干馬夫可以任意要求因此須馬夫之願意市廳無强彼必往之權也

全城馬車其價一律酒錢給否須聽雇客之便

馬夫載雇客務須取最簡之路不可故繞近道以延時間

馬夫載客之後卽應返其停車之地位不干其地之外挽載客人或故意遲之以求機會惟遇雇客喚車則可載之然使謝絕亦無不可因不似在停車塲有一定須載之責任也

雇客可以隨意在停車塲雇車不必依該車排列之次序無論何車爲客所乘均須載之他車不得因其列在前而出爛阻車夫之對雇客須極有禮貌儻有不遜雇客可告之警察重則褫去其停車塲之位置車夫與客爭價客可往最近之警察署處斷倘車夫違例多索或無理取鬧則罰以不付車價

按此例實行時極少

當戲館散戲之時各處馬夫均可攬車招攬雇客惟其地位仍須警察指定且僅能於散戲之前半小時停待不能太早又不能故意在附近之路遊行以待時間

按警察指定之地位須不在戲館面前僅在其後面或左右或附近因須讓原有停車塲權利之車以特別優先之權也

車廂及輪須極潔淨馬須調養得法否則失去停車塲之位置

市廳有一獸醫每星期內檢查車馬一次必須馬無疾病並無虐待否則罰之

市廳每年於馬夫褒獎一次若其車馬最潔者或最有禮貌於雇客者均在必賞之列獎品係以錢幣第一至第十均有獎品多者至三百佛郎少者約二十佛郎

來稿

留日湖北鐵路代表人意見書（續）

張伯烈　夏道南

（四）國有民有及官辦商辦之利害得失

國有民有互有得失主張國有者謂有鐵道完全運輸迅速貸金低廉等益而民有則不能如是主張民有者謂有撙節經費自由競爭工程速成諸益而國有則不能如是英美德法各張其說是丹非素迄今莫定衡之我國國有則類官辦民有則類商辦但中國幅員寬廣鐵路繁多政府窮乏無策致爲外人所經營者十有八九由此觀之與其集中國全體之鐵路遺累政府一身不若分全國各路使各省人民自爲擔任之之爲愈非好倡爲民有實中國現在之情形使然也然則宜商辦不宜官辦固爲救時之定論或有主張官商合辦者謂僅商辦而無官長督率勢必有種種偏雜官與商蓋不可須臾離者然以伯烈等觀之殆未免見其淺而不見其深知其一而不知其二我湖北貽誤至今坐於官辦二字夫在官者非無賢有司奈民間一般習慣畏官如虎亦我中國不能爲諱之事是以官招股而應股者卽裹足不前以官籌款而輸款者卽痛心疾首因此遂謂商辦之不宜而不知實我國官場惡潮有以致之耳故雖有賢有司提倡於上而民莫之信也不然則下漢口水電公司需款數百萬呼吸之間巨金立集其所以踴躍爭先購股恐後者特無官干與其間純然商辦性質耳卽此一端已可想見商辦成效況路之修築非一二年可以竣工而官之陞遷則又久暫無常駐旌既等夫傳舍其視之而不得不肖者徒盈箱累篋而去辦此鐵路也無惑乎賢者雖不欲棄越謂予不信試問此粵漢川漢之鐵路其提議已經幾何年耶迄今尚無頭緒匪職是之故歟然則宜改官辦而爲商辦急矣官不過監督保護於其上耳監督之事如稽查財產規定路線等類是也保護之事如防衞鐵路收買土地等類是也質而言之無論商辦官辦莫不居於交通行政範圍之下此外凡執行董理諸事概由人民選擧官不與焉以故論者自形式上觀之謂我湖北之鐵路皆斷送于張文襄公之手文襄之在兩湖不免德怨互見功魁罪首究之自根本上解決之仍屬我湖北人民之咎也使當日有人提倡集股不畏當道催折一集之不成再集之再集不成三集之果有確實款項而文襄公爲海內通人亦非喪心病狂又何至故意扼民而必出於借款之下策耶近讀邸報謂文襄遺摺提有川漢粵漢鐵路事件曾力疾改借款之借字爲籌字可以想見其苦心矣然見兎顧犬亡羊補牢未爲晚也我湖北人其亦起而圖之乎

（五）川粵湘與湖北之比較

或謂外債之害吾既知之矣但湖北近日之現象財政支絀萬分罔諸公則抒抽已空問諸民則流離載道如斯鉅款苟不假外債之力其將從天而降乎自地而出乎不然則此鐵路可以息喙矣然伯烈等亦未嘗言籌款之易也但天下事欲知己之能爲與否莫善於用比較的方法於此有人焉與我年相等分相若境相同材相齊謂彼所爲之事而我絕對不能爲之是欺我者也否則爲懦夫爲自棄爲無能力之人不然同一昂藏七尺之軀人胡見優我胡見絀耶知得此理則我湖北籌款之方法可以不言而喻廣東籌款之事未嘗絕無衝突而紳氣愈挫愈厲事遂有志竟成然猶曰吾鄂去粵稍遠川方情形未可槪斷獨不見夫四川乎其土地寬廣等吾湖北而肥腴則遜之其人口繁衍等吾湖北而商業則遠不如之方諸湖北其優劣何如不待智者而知然而川路之款居然不需外債而亭亭獨立矣且不惟能籌川路之款而我宜昌以上路款皆屬川人擔負今湖北於川人擔負之餘尚不能善自爲謀乃俯首帖耳搖尾憐聲供食於封豕長蛇罔知別求生路相形之下得勿恧然若湖南則與我僅隔一湖水同受制一督轅之下者乃彼都人士在鄉在京互相聲援一鼓再鼓各負責任至今其所籌路款雖未十分充足然士民義氣已有感動當道之勢乃回顧湖北竟如一盤散沙非各懷私見卽置若罔聞是以有今日仍無成議之結果　（未完）

小說

醫學小說　黑死病（續）

余鄉有老農家趙姓懷玉其名者父子三人力耕致給足不與鄉里間事耕桑之外惟漁樵畜牧而已有五雲鄉陳氏老鳳嫁世居太平村門瀕長河碧水清淺小橋通焉茅屋數椽半藏於深林茂竹中離余家六里而遙爲累代佃戶往來甚密村中風俗每於秋收畢少長咸醵酒迎儺名曰酬神各家烹羊炰羔羅致親友以爲樂者趙老嘗棹一葉舟請於余父母載余去以觀熱鬧知余嗜蟹味必先擇肥滿者而藏之至則搗薑潑醋談因果話舊事以助兒童興味余感其田家風味足多每至輒流連不忍去年二十遊學杭州蹤跡疎焉然年假歸歲將除趙老出而料理年事每至鎭一日必數過余家一年竊怪其不至詢之家人家人告余曰汝猶未知耶趙老一家七人今年秋五死於疫今存者惟其次媳及一遺腹孫也矣聞之瞿然而驚曰噫趙老長者生平無過惡天道昧昧如是耶爲之邑邑不樂者數日及細詢病狀於家人始知其長媳胡氏一日啓抽屜見一死鼠在蛆虫蠢蠢臭氣逼人投而棄之隔二日身熱大作四肢交節劇痛腋窩頭部纍纍然隆起苦悶不堪言狀譫語喃喃如狂如醉醫藥無絲毫效隔六日手足作搐搦狀以死死後屍體現黑斑無何其長子又死矣無何趙老夫婦及其次子皆死矣所死皆係同一之病狀此光緒二十六年十月間事迄於今死者之魂魄不知化爲何物而余偶見其媳若孫踽踽然來不禁涕淚之潸潸也余患胃病三年於茲就醫東西醫輒無效自知此病專賴藥物爲無益非愼重養生不克治乃於公餘之暇披覽醫書不釋手又喜從東西醫士游藉以討論病理及研究其傳染病諸篇然後歎趙老一家死於黑死病也無疑矣悲夫

禪曰黑死病卽希臘古語云百思土係一種連鎖狀槪有莢囊形之細菌或由人體皮膚創傷或件食物侵入寄生於津液核及內臟而發病該病菌發原於印度及雲南等地方蔓延日本歐洲各國據日本緒方北里諸人之研究此疫係體外性傳染病皆由鼠類爲媒介故又稱之爲鼠疫感受之者非常猛烈死多活少且無特效之藥日本雖有發明血清專治而亦未見偉效故一切預防及檢疫法分外嚴密近來中國烟台上海厦門等地方皆有發見是以租界工部局勸居民搜捕鼠類卽此意也凡此疫病流行期中吾人當格外注意於房屋清潔多畜狸猫留心飲食及皮膚之創傷隔絕交通是爲至要

廣告　茲定於十月初

甯紹輪船十月初十日開往甯波

啟者寧紹輪船業經安修工竣現定十月初十日開往寧波以後每逢禮拜一三五由申往甬二四六由甬往申特此廣告 寧紹商輪公司啓

移至寧播大街小福清巷口坐北朝南石庫門內於十月初三日先行交易仰蒙 仕紳商學各界移玉賜顧倍荷光榮謹備價報酬留作移居紀念特此佈告 擇吉開張

宮門鈔（北京電）

十月初七日 召見軍機

專電

◎穆宗兩皇貴妃因今上承嗣及兼祧事在定東陵與隆裕皇太后齟齬皇太后昨日（初七日）已回宮兩皇貴妃尚留定東陵未回攝政王因此事頗費調停（初八日戌刻北京專電）

◎攝政王諭內閣人員謂科舉之制已廢可將歷科所存殿試朝考散館各卷摺檢出付之一炬 按此事頗覺離奇恐有不實不盡姑照登以俟後報（初八日亥刻北京專電）

◎資政院定於二十日選舉在京各部院議員（初八日戌刻北京專電）

◎此次恩赦武職廢員單奉硃筆圈出十二名除蘇掄元曹春發慶□外尚有春林若麟李家昌馬占彪等諸員（初八日亥刻北京專電）

◎孝欽顯皇后神牌定於明日（初九日）晨早進正陽門恭送入太廟供奉（初八日戌刻北京專電）

◎葡國兵艦日間忽駛至南屏鄉（即沙尾鄉澳門斜對面）海旁灣泊鄉民洶懼當即具禀粵督袁樹勛照會葡國領事詰問原因（初八日戌刻廣州專電）

譯電

◎倫敦電 中國考察海軍大臣洵貝勒薩軍門至杜佛登岸該處鳴砲如禮海軍及外部之代表在卡陵葛羅司接見抵倫敦時有軍樂歡迎云

◎柏林電 聞倫敦會擬再將蘇彝士河深浚以便大軍艦可以經由此處云

◎柏林電 張翼甫（譯音）係中國使館隨員病故於柏林

◎倫敦電 德國遭大風雪於二十四小時內幾成獨立之國因通信機關一時俱斷故也

◎倫敦電 英國陸軍大臣哈德尼在八大俱樂部午宴席間聲言財政議案之拒而不納先由藍司唐示意貝爾福君起而進攻遂得勝某等因亦受此攻擊者以後某等不過問亦不置答云

◎倫敦電 英國下議院所修訂之愛爾蘭地產案業經上議院依議政府亦允照辦

◎倫敦電 英國貴族部列司貝爾福君被選為毛爾次聯合黨候選議員以繼約翰貝克之任因貝克君病故例須選人充補故貝爾福對選人力言海軍諸多缺點云 按貝克君前曾兩次為改進黨代表

◎東京電 東京電車公司不允工部局所定之車價

要聞

○京師近聞

▲陸軍部以各省軍械誠恐良窳不齊於軍事前途大有妨礙特派軍實司科員存履端君赴各省考察以為改良軍器之預備至所遺軍實司科員一缺現派一等錄事存紹先署理

▲聞政府擬將蘇杭織造部先後裁撤應辦各物由內務府派員採購以歸簡便而節糜費云

▲本月初九日（即下星期）各學堂開陳列成績會在虎坊橋湖廣會館陳列一切成績品物聞京中各學堂均報名與會屆期必甚形熱鬧也

▲廢員溥善前充右翼監督因在京外某處售給俄商地畝一所擅用右翼圖印被參罷官今聞已歸入公罪復蒙起用外間多以其擅賣國產咸抱不平云

▲近聞樞府籌議大員佩帶寶星事宜略稱奏定賞給大臣佩帶寶星辦法已定王大臣佩帶為一等外交大臣各部尚書外省將軍總督佩帶為一等侍郎都統巡撫提督大員及各國公使佩帶為一等其餘各外交專員佩帶為一等惟各省提鎮大員刻值改良官制擴練新軍之際以前所設之水陸提各缺均在裁撤之列自應毋庸議及其新設之軍諮使陸軍鎮統陸軍軍諮官海軍艦隊提督海軍軍諮官等應俟全國陸軍及各洋艦隊成立時即照會訂專章分按官級等次奏請賞給佩帶以崇體制而重軍格云

▲樞府現奉諭催預籌新內閣之辦法聞於建置總理大臣歸併吏部撤銷軍機行政各大綱迄今尚未決定日前又會提議此事有謂總理大臣一職日理萬機創辦之初權限過重恐滋流弊者有謂不撤軍機則事理分歧權限不定者一時未能取決擬俟奉移事畢後再行詳議云

又函云慶邸日前交論憲政館署謂組織新內閣制度暫雖不能實行惟制度極為繁雜非預行研究不足以臻完善現已奏准於恭辦奉移大差後即行由憲政編查館會同資政院各衙門預行籌辦草案併聞已派定李家駒寶熙為起草員各提調科長贊襄一切云

▲達賴喇嘛自歸藏後貌似恭順其實居心甚屬叵測理藩部累次催報藏中案牘延不解部其原因蓋以歷年與外人私訂條約甚多也近聞與某某兩國又訂密約並許以礦權求其保護力阻政府之改建行省即以此故八月間更聘俄人二名為末堪布宮中時有英俄兩國人往來密議不許他人偵探川邊大臣趙爾豐電告政府（案聘俄人為堪布一件已誌前報）聞近日趙大臣已極力防備並喻以大義請行省日前尚無改建確信朝廷待彼深仁厚澤宜念念不忘君國勿信他人鼓動當保全自有之哲學彼仍疑信參半云

▲聞學部定章此次考送各生赴美游學以五年為卒業回國之時限如不及五年率行回國者將來學部不准與考云

時畫

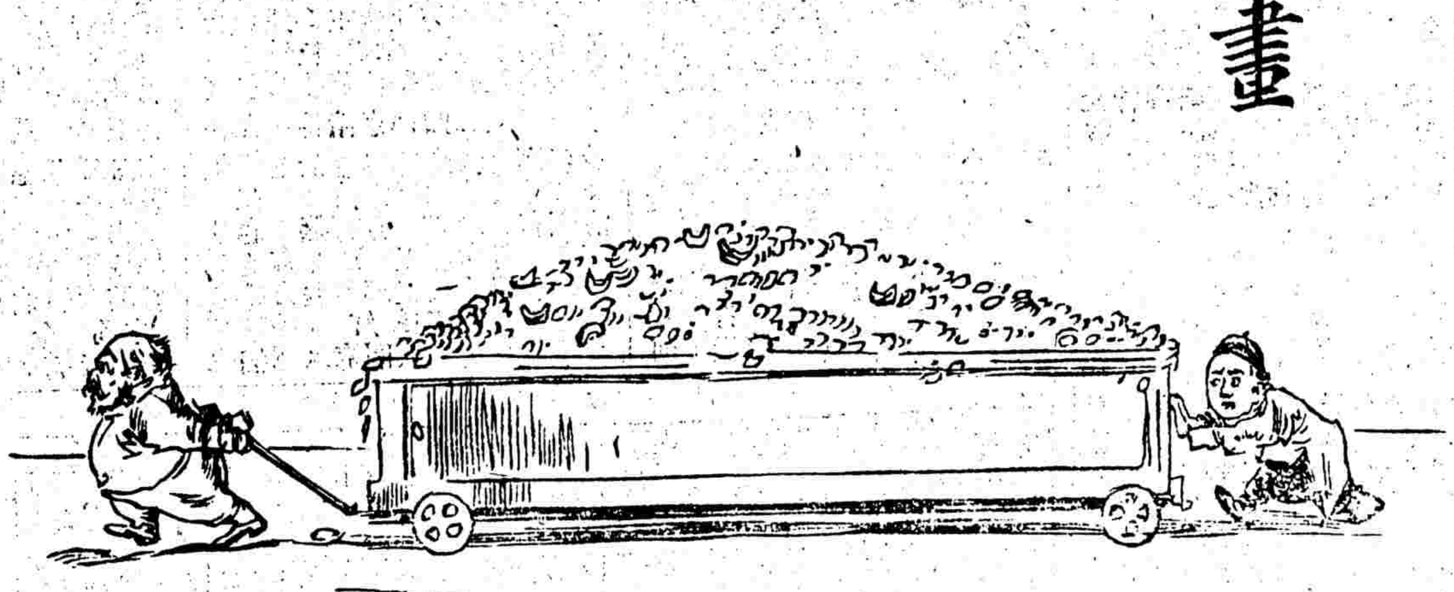

財貨之輸出

譯聞

○西報恭紀孝欽顯皇后梓宮奉安事（續昨報）

外交團體中以奧使顧親斯基為領袖次英使朱邇典次列國使臣其餘參贊繙譯及使館軍隊統領等均另在一處立候倒仗行至使臣前稍停有無數馬軍步軍至前中間擁保一十六人所抬之綠呢大轎此轎逕向使館所駐布篷處而來使臣見轎至立作一行轎遂停攝政王降輿出外部尚書梁敦彥即前引向各國使臣道謝每人數語以達謝忱攝政王遂與各王公大臣亦相步行出東直門至城外之義利莊（譯音）止此處又有僧道作佛事如禮當梓宮經過時各使臣均舉帽作禮容止甚為莊嚴梓宮前有明駝無數駝背均載捲帳以為長途憩息之用又白馬兩行有數匹無馬鞍亦不載物有數匹則以黃緞包其背背上載所用物馬後又有人一隊計為數三百六十人均有頂戴插旗牌穿緞服為色不一是日早有風有霧正慮有阻盛會幸大氣後未改變最後有宮中三乘至首一乘四週用黃緞包裹次兩乘用顏色緞後有孝欽顯皇后生平所用之御車用駿馬拖之（未完）

時評一

賣國產而猶以為公罪

天下尚有公罪乎

犯私罪而猶可以彌縫起用

天下尚有廢員乎

一言蔽之公罪私罪皆欺人語耳（寵）

勝和洋行

本行專辦外洋哈特飛爾製造販內新法各種機器如鉛礦紡織碾米榨油磨麵造紙墾荒抽水挖泥大小火輪全副引擎鍋爐及火車龍頭客車貨車並自來水一切物件材料鋸木車鏇刨床各色大小引擎鍋爐及磨電機發動機煤氣機以及德律風電燈電氣應用及玻璃管一切另件等具各色俱全均係外洋製造工精料硃巧堅固亦能打樣繪圖但以各項名目繁多未及盡載倘蒙賜顧請開呈繪圖價亦從廉以廣招徠倘祈惠顧九江路九號本行接洽方知言之不認也行主新好爾經理張勘齋告白詳細

王濟泳和興啓事

小行前承蔣冠臣君向伊叔翰卿處經手十月底期壹千〇六十六元由小行出期券爲據詐由冠臣兄云及家事爭競將此款如數劃去該期券未成塗銷特此聲明作廢望各行號注意至切

外科醫家來滬

瀏江曾氏累世儒醫鍵庭明經夙承家學頻年研究中西醫理歷驗家傳外科秘方凡遇癰疽疔瘡毒癧手瓶效咽喉各症尤擅專長今因遊滬同人挽留濟世幸勿交臂失之曾君又善書法刀圭之暇揮翰臨池深得顏柳衣缽倘求墨寶訂期取件現寓四馬路西首坊新華旅館第念八號官房候診每號門診壹元出診兩元書件另詳潤例 任逢辛 孟膚生 孫直齋 狄楚青 同啓

乘坐電車中外鑒

本會定十月初九日開幕每日上午九點鐘至夜間十二點鐘任中外遠近士女入場參觀惟恐衆多非設特別交通機關不可業與上海電車公司訂約自開幕日起一個月各電車上均有會場入場券出售每券一人收小洋四角購此券者得以隨搭乘頭二等電車凡英美租界全路線經過會場之處不論遠近不取車資更於每日下午四點鐘起於虹口茂海路及鐵路車站開往會場輛往來會場並每日開特別彩車輛將彩燈紅綠燈數百盞存車購票概不取資亦不加費並設臨時車站於卡德路靜安寺路轉角爲會場東站麥特赫斯脫路轉角爲會場西站種種設施無非爲興會場便益遊人起見亦會場應盡之義務也特此布聞 上海協贊會謹啓

新到歐爾斯亞廠牛肉汁精 效驗超羣出色

精究理化掃除陳腐闡發新方採提牛肉汁精味甘功銳眞有百倍於牛肉汁之力也服後一週時頓覺筋絡皆舒精神爽鑠者本廠同人素所郵之海內明哲當亦鄙之念凡我同胞欲求強身顯著世無其匹取價極廉爲各界所亟需爲社會所歡迎凡惑人之術誘人之語鋪張浮誕發招徠者本廠同人素所鄙之 健體種子宜男者當注意焉遠埠函購原班回件

服汁精一瓶有牛肉汁百瓶之功

牛肉汁補身爲冬令要藥本廠主人久知爲補中之冠功效課己成實欲強身

發行所 上海三馬路同安里 英商勒威大藥房一家經理別無分售

沈製鏡面散

凡購沈製羊脂珠粉鏡面散包治男女面上烟容雀斑酒刺粉刺紅點白點暗晦油光瘡疤痘疤等類只壽醫藥室一家發行認明住址外埠郵政局最妥市上仿造混朦甚多勿有悞購僞藥用後無效本主人不能代人受過也 上海只盆湯弄人壽醫藥室

廣告經理有特別利益

本主人新發明始創以沈氏羊脂珠粉鏡面散如及早生髮膠等藥靈驗天下英國名醫巴黎聞遐邇藥品均有設立倫敦南洋各島安慶亳州屯溪神戶北京山寶州汴梁如皋無知濤城諸州不通之處雖知

分售中國之黑龍江齊齊哈爾四川城都奉天錦州雲南蒙自貴州陝西天津漢口河南開封鄭州封邱江蘇鎮江揚州常州太倉南京蕪湖湖北江西南昌福州崇安興化廣東廉州廣西杭州寧波溫州紹興蘭溪衢州九江海州石新倉宿遷泗水南蔚高郵湖州山東濟南青州德州沂州諸城長州清江宜興通州東台等一百四十餘埠各大藥房各寶號均有經售設代售日漸推廣綠中土遊閩向有城廂郵鎮之外另有特別利益儀可函或訂章程局未設郵局或有以通此等之處 鏡面散之名欲購無從時有函索無如之誠爲此登報廣告如有熱心諸君欲得名利兩全本醫藥室定章批價折扣上海郵局原班回音惟依樣仿冒假藥甚多千萬認明上海惟我一家於宣統元年七月遷移在盆湯弄 就近求遠之誠

即山西路集登里二弄對門式牌二十五號門牌 人壽醫藥室 未設分售 脂珠粉每瓶半元每料六瓶洋二元五角每打四打式角五分每洋五瓶每式元八角電料用羊

東來保証

潤心勝暢快之至寶局所製之藥眞乃神靈妙品令人佩服弟銘刻難忘也信至之日新將小瓶人造自來血再捎來半打仍祈寄至日本神戶市海岸通二丁目合盛元銀行內交弟手收可也今隨奉上上洋通用鈔票八元除藥價六元尙餘二元前次借過寶局郵費四角五分並今次之費想必夠用也倘如不足來信示知以便奉還拜禱拜禱肅此敬請財安 小弟馬青山頓 己酉十月一日申本月初八日午後四句鐘由日本郵便局掛號投遞 神戶海岸通三丁目合盛元銀行發

五洲大藥房諸君鑒前月半經郵局送到自來血一瓶業己妥收希勿念彼時即日照法服之數日間覺身體活動而飲食多覺餐面色亦覺和

捐獎改章

各省振捐現經度支部奏改新章十一月初一起衙封等項二成大衙三成四品以下花翎四百兩藍翎減半飯照費均在外以後到部者均須在部庫加足十成貢監虛銜部庫上兌等因奉湖北災深地廣急待振濟均須在部庫加足十成貢監職銜以通融時不可失幸勿遲誤上海廣仁善堂告白 志願榮者務宜趕緊報捐以善舉而邀獎叙實爲兩得遲則難以通融時不可失幸勿遲誤

詳明圖解動物學 再版已到

本書爲襄陽謝懷霞君編輯最適於師範學校及各中學校教科參攷之用插圖既多說理亦透動物學書中之最善本也茲再版已到有志斯學者幸速購取洋裝美本定價大洋二元四角

總發行所 上海四馬路惠福里 翠益書社

陳務啓事

啓者僕因有事回鄉已於本年二月間將所開在虹口廣東街之燕香樓酒店收盤並無項與別人之事倘嗣後有人仍用燕香樓名字開設酒店概與僕無涉特此廣告

式媒姦作手段神通

安徽候補知縣崇明縣舉人曹炳麟瑟估海門憲批飭崇明縣查明詳辦而何前縣丞曹係職官得已停籤提訊今已數月未獲一賢最奇者沈寡出之中証黃志新至今查無下落先是曹之女秀章者竭力巴結始克成其強佔民婦之姻眷黃本一市井無賴子以剃剝起家今已擁貲數萬居然時爲曹作虎倀者有崇煥黃倉鎮黃錦昌行主初名秀齋現更小封已自認曹後肩屑謟笑卌舞舐痔無所不至曹爲之捐一道衙以謗鄉里於是結交官場出入衙署儼然搢紳矣前月十三日上海花業公所祭關帝適新任崇明縣沈大令亦拜公所宴於馥興園秀齋亦與焉席間以曹案語沈令爲曹百計解釋在不知者以爲黃爲曹計而不知曹之佔黃成之黃固曹案之原動力曹得無事則黃亦安也故不惜架揑危詞冀得錢沈令之聽無奈沈令默不一答同席有知其事者均以一笑付之然黃之運動可謂神矣予等從關桑梓見此是非顚倒曾恐返曲用特登報聲明謂其事官有存案私有公例殆難沒人之所實在幸嘗道者按例平情以結之 董事沙瑞齊沙瑞三等海門里人同啓

新開河一林豐聲明華誠兩公司賠款迅速

啓者小號於九月廿八晚九點鐘陡遭祝融之禍幸蒙保有火險銀各二千兩已蒙如數賠償足見該兩公司辦事迅速誠實可靠除飭工趕緊修理照舊營業外特登報鳴謝以爲兩公司之先聲 鄰先行喪易以快燬存工經再爲遷移

南勸業會駐上海出品協會十月初九日開幕 廣

粵路分局普告

津廬應派回毫滙水息銀壹分陸厘統候收三期均派特此佈聞此次派滙水因滙單價貴故得無股多合併聲明

現奉總公司函示特着敝局帶敷回粵結算交代惟去年十月起至本年七月止所有繳交二期股銀之原回者請速將敷局收條前來調換萬勿遲延緣經登報催換二數止原未及到換者須來春收三期時方能調換也再者敝局共收二期溢路尙未換清今再定期至十月底爲止以決不再候其股東龍毫得水並遵支滙單統計除代繳股銀外實存龍毫滙水紋銀九千七百七十三兩陸錢壹分四厘現已核明分局寓上海二龍渡五福里內 九拾壹萬壹千壹百捌拾叁分收之元易廣 如未換仍

遺失提單

九月念九臨安進口九九件嚟雜貨提單已在途遺失古作廢行另補明太和出告白 特提此單鴻

外症無

外症由營衛失調氣血凝滯而成疾通經絡託裏敗毒內治外症得法非特祇須效且永斷根株是以僕治外症廿餘年之屢驗也今目擊海上百物價昂貧之者患每苦醫藥兩貴拖延不治可憫則廢時失業重則損其身至爲可輕爰將秘傳外症熏洗各方揀選貴藥品配合膏丹丸散以及楊梅瘡毒疔癤如有藥單不取搭背瘡瘍診投對口門應不儘可以言計疳花柳毒者也 英大馬路德裕里半濟出房傅念慈白

支票聲明

啓者今有江南市新雙鳳申號九月廿八碼頭鎮申期兌五天八頭正信布元到期遲五五期龍昌餘百市同茂祥土五天茂出其票洋泰周江長泰土店去辦貨票一由申將票收去貨土件不去料即寄該號由即日店號用閉出查件該未發已作廢並程正向此切號明特此聲明 周市同茂祥啓

商辦新舞臺

日戲每逢禮拜三禮拜六禮拜日 特別官廳精美寬敞可容全包請客

十月初九日准演好戲

李吉才 毛仲琪 小桂芬 馮志蓮 小連生 趙文奎 賽保魁 小冠成 夏月增 小連生 夜來香 七盞燈 許奎官

大盜賈名 紳六郎 商頗位 新彩割 巧添髮 異代 山戰首 新皖妻 聯城作 情林妻 新排妾 西齋 書彩法

十月初九夜准演

小雙鳳 劉山 馮培奎 毛志琪 張仲來 賽順魁 小保冠 夜月成 夏月珊 夏月潤 七盞燈 小連生 趙文連

妻妾爭風 紳智取 商北原 過煩關 三昭武 河文華 送縣會 花拿文 三樓會 新 二十世紀 新茶花 新美排 殿樂裝 軍隊

專裝假辮

精做假辮與眾不同此發辮式樣新三角西位辮打裝角拘紅〇理小楊木慈處便記清滋處

遺失提單

閏二月十三口新口進江輪三口江鶯件在遺失麥當毛該件被商局失提招單已打另作號白十單向印特自此廣聲明紙作廢白告

奉告辣克之好處一件

客逢究癮之身好是烟發余服覺就加並客已戒奕奕未証有人竟否戒乎試處有何不初癮過癮此增不可勸烟吾一爲造便客答烟曰過請一一過服與鼓烟精覺然稱藥今韓 上海便 盧經辣是然必詳件件始辣吃天至服着鼓爲已亦而貴台小大 而辣戒能否知客言答並終克烟遂服仍振不掌戒不欲別藥祝東 問克烟客眼曰辣之無曰不之時漸到不刷敢曰烟能急客房爲門房 曰戒果曰辣子克答許服覺時一減極覺其畫即聖及購法辣年外代 每烟眞然克既之曰多辣烟覺殺少少癮餘蛇此藥其辣誌克謹洋登 見之能則而然許好客克癮毫無亦之飯好添一別萬克我作誌行 妙子斷子親多處問戒耳不二不數量足端一去癲保 街

高洋行

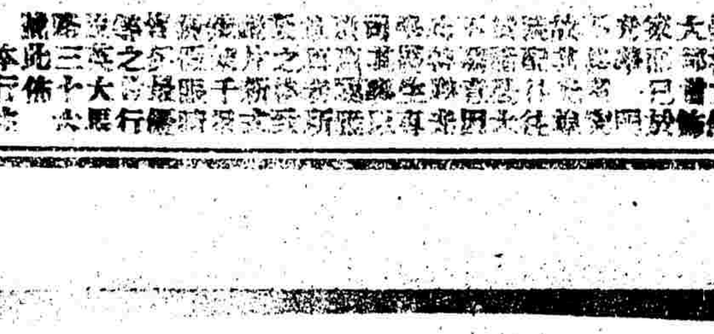

群仙茶園

十月初九日戲正廳每位洋一角

白文奎 小桂英 小蓮英 小春稻 林春梅 小月亭 賽鳳儀 尹桂仙 郭月奎 賽勝鳳 小桂儸 尹菊英

演准 大演烟廟 演紅准 蚨蟒 虹演 柳林 黃池金 霓台 龍閣 鳳閣 捉拿 功德 蝶夢

十月初九夜戲正廳每位四角

小琴仙 白文奎 小菊仙 小來金 小桂英 小連全 郭鳳英 賽勝儸 尹桂奎 小春鳳 尹鴻稜 林黛玉

淸水河 春秋配 淮打棍 演出箱 合龍戲 演觀樓 稱四鳳 煩洲河 演荷城 蒲張會 二汶馬 本祥剃

同春茶園

初九禮拜日戲正廳一角拿手戲

吳喜奎 溜喜日 高玉喜 張玉海 張春來 吳春燕 云中廣 小長庚 伍壽華 曹俊山 蓋順卿 李霞來

蕭鶴 康相連 坐樓會 捉拿 八蟾 龍槌 武演 洪連 袁福 王桂 斷后 董長 王山 王清 演裏刺回福

初九夜特請京都頭等文武合演

伍月華 張文春 王瑞云 云中燕 蓋俊蓮 彩霞 曹順 李長 董俊 廖連 客串 黃長清

金吳 春來 鳥 袁王 連山 打山 金慶奎

殿 曹 翠 紅 長 板 坡 出 救 幼 主 箱 拿 手 戲 迷 傳 本 三

天仙茶園

初九日禮拜特煩名角一齊登台

董桂芬 李長勝 小春來 孫喜雲 金菊花 萬堯天 蓋叫天 李春 郭厚齋 富仙舫 德建堂 郎子善 小德山 福廉

魚 余彩 飛敬 伐子 津 商趙 小廉 劍千 樓 珠 山 都 煩 黃 鶴 樓 藏 救 雙 代 金 龍 斷 水 戰 王 僚 主 搖 會 演 殿 后 盧 花 蕩

初九夜特請京都文武名角登台

蓋桂芬 李長勝 小喜春 李菊花 金叫天 李春來 郭厚齋 德建堂 孫子善 滿郎山 李敬好

捉放曹 驚白 新奎 廉丹 仙舫 商演 戲 本 全 天 水 安 全 蝴 蝶 橋 忠 孝 全

代演 什店 禰罵 曹

重慶戲園

虹口開設吳淞路新靖遠街東首 初九日戲正本陰陽寶扇二十四孝

玉龍蛟趾會母 全班文武名角全演

夜 演 出 頭 鄭元和開聽 李仙刺目

本園特聘京秦梨園著名角色日夜同演全班名角

日戲特等洋四角 頭等洋三角 二等洋二角 減價起碼洋一角

夜戲特等五角 頭等四角 二等角半 減價起碼角半

滬寧火車開行時刻表

由上海開至南京

上海	南翔	崑山	蘇州	無錫	常州	鎮江	南京
上午八點正 上午八點五十五分 上午十點十五分(南翔止) 下午一點四十五分(快車) 下午三點三十分(南翔止) 下午三點十分(常州止) 下午五點十五分(蘇州止)	上午八點三十一分 上午九點二十五分 下午一點八分(快車) 下午三點五十六分(蘇州止) 下午五點四十七分(蘇州止)	上午九點二十八分 上午十點二十五分 下午一點五十二分(快車) 下午四點十七分(常州止) 下午六點五十四分(蘇州止)	上午十點三十八分 上午十一點五十四分 下午二點四十分(快車) 下午五點四十四分(常州止)	下午十二點四分 下午一點十分 下午三點四十分(快車) 下午七點四十分(常州止)	上午八點二十分 下午一點三十五分 下午三點十八分 下午四點十五分(快車)	上午十點四十八分 上午三點十五分 下午五點二十六分(快車) 下午六點正二十分	下午五點四十二分(到) 下午七點十五分(到) 下午八點十一分(到)

由南京開至上海

南京	鎮江	常州	無錫	蘇州	崑山	南翔	上海
上午三點四十分 上午八點四十分 正午十二點正(快車) 下午三點正(常州止)	上午十點四十七分 上午八點五十分 下午一點五十四分(快車) 下午五點九分(常州止)	下午十一點七分 下午十一點五十二分 下午三點四十五分(快車)	上午八點七分 上午十點五十八分 下午二點十七分 下午四點五十五分	上午七點二十五分 上午九點二十六分 下午一點十八分 下午三點四十三分(快車)	上午八點十二分 上午十點五十四分 下午一點四十八分 下午四點十五分 下午六點二十五分(快車)	上午九點二十五分 上午十點十一分 下午二點十一分(來回車) 下午五點四十七分 下午七點四十八分(快車)	下午三點十九分(到) 下午六點十五分(到) 下午七點二十八分(到)

滬杭火車開行時刻表

由上海至閘口時刻表

上海	莘莊	松江	楓涇	嘉興	閘口
上午八點三十分(慢車) 上午十一點正(快車) 下午三點二分(慢車)	上午九點零三分(慢車) 上午十一點二十七分(快車) 下午四點三十分(嘉興止)	上午九點三十八分(慢車) 上午十一點五十五分(快車) 下午四點四十分(嘉興止)	上午十點二十七分(慢車) 上午十一點十二分(快車) 下午五點二十九分(嘉興止)	上午十一點四十一分(慢車) 上午十二點五十六分(快車) 下午六點二十八分(到)	下午二點五十一分(到) 下午五點五十六分(到)

由閘口至上海時刻表

閘口	嘉興	楓涇	松江	莘莊	上海
上午八點四十分(慢車) 上午十一點正四分(快車)	上午七點三十五分(慢車) 上午十一點二十七分(快車) 下午二點五十二分(慢車)	上午八點五十九分(慢車) 上午十一點十七分(慢車) 下午一點零一分(快車)	上午九點四十四分(慢車) 上午十一點十二分(慢車) 下午四點十四分(快車)	上午十點七分(慢車) 下午二點十五分(慢車) 下午五點十分(快車)	上午四點十八分(到) 下午二點三十六分(到) 下午五點三十六分(到)

上海郵政總局收信截止時限

寄往何處	交由	本日	截止收信時限
吳淞 閔行 嘉慶	小輪	單日	上午八點
南翔 無錫	又	本日	
沙頭 巴城	火車	本日	上午七點半
太倉 黃渡	又		
安亭 崑山	又		
嘉定 浮橋	又	又	上午七點
朱家角	小輪		
白鶴港	又	又	上午九點半
青浦 重固			
泗涇 七寶	民船	又	上午九點
江灣 寶山	火車	又	上午九點
閔行 南橋	小輪	又	上午十一點
南潯 湖州	又	又	
泗涇 七寶	民船	又	上午十一點
大場	專差	又	又
平湖	小輪	又	下午一點
川沙 南匯	民船	又	二點半
海門 通州	小輪	又	五點
周浦	專差	又	上午十二點
寧波	輪船	又	上午三點半
楓涇 松江 莘莊 張堰 金山 林家	小輪	又	上午八點三刻
杭州 嘉興 石門 石門 濮院	小輪	又	
嘉善 蘇州 崇明	小輪	每日	上午八點
常州 鎮江	火車	每日	上午七點
鎮江 南京	又		
蘇州 無錫	又	又	上午十點四十五分
杭州 鎮江	又		
南京	又	又	
蘇州	又	又	下午二點四十五分
嘉興 杭州	小火輪	又	下午四點
南潯 寧波 黃山	火車	又	上午十點 下午三刻
安定 寶山			
常州 無錫 鎮江	又	又	
以上遞郵日上午十一點下午三點半			
掛號信件應於所限時刻前一點鐘送交			
郵政局			
長江各埠			
四	火車	每日	上午七點 晚九點鐘

有更改之單

寄往何處	輪船名	每日	截止時限
青島	公司	初九	早十點
日本	又	初十	下午五點半
又	又	又	下午三點半
煙台 天津	最壁	又	晚九點

凡有信件遲誤寄遞可即來函本館郵務長代查以免擔擱

外國輪船出口

初九日開往	寧波 鎮江 寧紹	怡和
十一日開往	安慶	英公
十二日開往	太古	司
十二日開往	漢口 普濟	太古
十四日開往	乃抹	英公司
十五日開往	克利	鐵路
	汕頭	寶隆

十月初八日禮拜六進口

江孚	由漢口	招商
立大	由寧波	立興
江天	由蘇州	招商
新濟	由天津	招商
海平	由寧台	開平
盛京	由青島	太古
信陽	由長崎	商輪
大和	由通州	大達

十月初九日禮拜日出口

新大	往長江	美最
生	往靑島	開平
永	往長江	招商

十月初十日禮拜一出口

財生	往汕頭香港廣東	怡和
景星	往溫州	寶順
護海	往香港	大阪
大和	往青島	太古
北京	往寧波	寧紹
新寧紹	往寧波	寧紹
江新	往長江	招商
桂林	往長江	太古
立興	往寧波	立興

十月十一日禮拜二出口

岳州	往漢口	太古
開平	往大連	開平
山口丸	往香港	日郵
湖北	往長江	太古
惠順	往溫州	寶順
總和	往寧波	怡和
德生	往長江	怡和
西平	往天津	招商
蔚壯	往香港	招商
盧州	往福州	太古

十月十二日禮拜三出口

大良	往長江	太古
安慶	往長江	太古
可貴	往香港	

十月十三日禮拜四出口

美順	往長江	美最
景星	往汕頭	日

地方要聞

○江蘇諮議局議決革除上海官辦各報案

一議決革除官營商報案（不可行）

查上海現行之中外日報輿論時事報申報或純係官欵或半係官欵其按月由官津貼之欵更多少不等且有外國文之上海泰晤士報尤勒派衙署局所以及官立學堂擔任貼欵據前月十五日發行之南洋官報所載本省清理財政局移請財政總局照覆文內查見二月一個月中已有申報館墊欵湘平銀一萬八千九百餘兩其他歷年墊入中外日報時事報等館者可知更查見江甯財政局一處已有泰晤士報津貼銀三千六百兩其他全省衙署局所學堂等處者可知又查見各報館經費湘平銀九千六百兩未知此項經費供報館若干時日之用近年上海報館往往爲本省行政官所開初以爲官自解其私囊雖官冒商名淆亂淸議情弊大有不合然人民無擔負義務之關係業已隱忍相安今旣知官營商報仍用本省官款明見報銷 查照奏定章程第二十八條原有本省官紳如有違法等事諮議局得指明確據呈候 督撫查辦等語惟念事在開局以前但照章程第二十三條議定爲不可行事件呈請更正施行議決如左

（甲）不可行之理由 一官報由官負責商報由商負責官冒商名行銷報紙無此憲政 一報館營業非國家行政經費乃令本省強加負擔無此稅則 一營業必有盈虧官營商報乃令本省歲輸數萬兩比於 天府正供無此國法 一外國報紙無論文字不同閱看者少即官長皆能讀西文亦無強令閱看之理甯蘇兩屬官署局所以及官立學堂勒派每年萬餘兩之上海泰晤士報貼欵尅剝僚屬間接取盈於人民驅本省官民悉爲外商牛馬無此政體

（乙）更正之方法 一上海官冒商名之中外日報輿論時事報申報應即日退還商人停支官欵 一上海官冒商名之中外日報輿論時事報申報所有官入之墊欵應勒令提還若不能提還應即查明原經手之員賠繳 一上海泰晤士報之貼欵應通飭衙署局所及官立學堂即日停貼

○南京督憲致浙撫電

南京督憲致浙撫電云參謀諮議局陸京卿宗輿於初五日起程赴浙□云

○杭垣防務戒嚴

自九月三十日武林門外宏源米店被盜刦後（已獲盜蕭雲峰蘇明安報阿有三名）一時居民惶恐異常謠傳四起上台以各防營雖保無虞小混跡省垣希圖滋擾特札飭文武各官幷上緊認眞防範故邇來夜間府縣各官以及城守營巡警局等各隊伍徹夜巡邏不絕云

○張統制忿姑爺難道是女

湖北武漢勸業獎進會規定三六九等日爲女賓游覽之期男客不得入內前有某君以西人男女偕來參觀許之乎抑卻之乎質問該會該會即在質問簿上書明答以中國與外國風俗不同且視道德之心爲何如耳語極含糊茲悉陸軍統制張彪之壻之女及眷屬人等於初三日偕同閱視又有好事者在質問簿上大書而特書曰張統制之壻因何入內不禁故該會又在質問簿上答云承問張統制令婿於女期偕眷入場何以允許本日統制令婿到事務所本會職員業經說明規則統制令婿亦稱善並無必行游覽之意適值是日選舉審查員開票各職員齊集大廳照料未暇招待來賓統制令婿是否在場游覽或即行出場本會均不及覺察矣總之本會規則絕無瞻徇督憲且以身作則無論何人必不能違也云云

○漢水之鯉魚風信

▲兵工鋼藥廠經費無着 湖北漢陽兵工鋼藥兩廠去歲因經費支絀由鄂督奏請飭下度陸二部議准本年在江漢荆宜兩稅關撥銀二十萬兩土藥統稅局撥銀二十萬兩以資協濟詎陳制軍近准督辦土稅柯遜菴侍郎來咨云此項協撥經費已解過二十萬以後土藥收數短絀無款可解已咨度支部請另指撥制軍以該兩廠自成立以來於軍械要需極有關係祗以限於財力尚不免缺憾之端茲因經費奇絀日加省嗇尚苦難資應付若驟短此二十萬之協欵不獨擴充無望且將立形窘迫特於日昨奏懇飭部切實籌商另行指撥的欵俾資維持

▲馮巡道出省勘災 鄂督陳制軍因本年鄂屬被水州縣多至二十餘處民情異常困苦現查除辦工振糶三項外惟災緩最爲吃緊而各屬牧令辦理荒政往往因循敷衍竟准據實開報亟應遴委司道大員出省查勘分別最重次重以憑奏請將田賦蠲緩賚巡警道有管理民政之責爰札飭馮巡道啓鈞親往荆襄兩河流域所經被淹州縣逐細查勘據實稟辦

紀事畫

蘇州瘋人殺子慘聞

蘇垣桃花塢有某姓家向爲小本牛涯所有夫婦二人伉儷甚篤所生一子年甫四齡於上月杪某甲忽然大發狂癎力大無敵將妻婦時常亂毆昨復將妻婦深閉內房卽以四齡之子捆縛長凳用烟扦遍體刺傷幷割去腎囊斃命駭人聽聞當經四鄰妻婦偵知大爲不允遂喚同北路巡士將甲拘解至總局由胡大令研訊口供甲供係前生仇人云云不知如何辦理也

地方通信

○鎭江通信

▲亂倫鬻命案尙無確供 鎭江莊鏡蓉亂倫鬻命一案自正兇捕獲後經丹徒縣倪大令壘次研訊莊但云其媳實係自縊並非勒死始終狡展曾無實供雖大令再三駁詰仍執前詞據聞大令因莊染病未痊故未遽用刑訊又聞人言莊媳確係自縊而死云

▲到庭用不用 日前丹徒縣監生張國明等向府署訴語案件其呈紙係用舊式經府憲承太守批斥謂其違章等情茲將原批錄下查訴訟呈紙早經南洋印刷局另定式樣分發領售如仍舊式具控槪作無效業奉督憲通札飭知在案來詞仍用舊式顯違定章應即遵照精具新式狀詞另行呈候核奪云云

○常州通信

▲新董舉董 武陽勸學所從前本設總董二人由屠元博徐果人兩君担任屆屆滿期一時難得其人卽由徐君繼任本年徐君復辭由縣邀紳公推亞於是日到者爲朱稚竹錢琳叔爲贊國屠元博莊綿先惲北申諸君當推定陳研因伍博純二君繼任詳請學使札委惟陳伍二君刻俱不在里業分別函電邀還緣徐亟盼交替也

▲同聲相應 武陽商業設立體育會業於八月中開辦蘇州商團聞之特於日前來常旅行兼觀常州商業體育會之成立一時軍樂齊奏行贈旗禮觀者如堵商界精神爲之一振即在商會暫駐越日振隊返蘇

○蘇州通信

▲又少一注津貼 蘇撫標各武弁每月向有月課打靶原爲調濟而設故與試者莫不視爲具文日前舉行九月份課期由撫憲特派督練公所提調蘇崑山太守代蒞監試見各標弁冠服參差鎗法毫無太屬不成事體因卽據實稟覆請加改良或逕裁革以取實事求是之道當奉瑞中丞以此項月課雖爲週濟無差標弁仍寓鍊習鎗靶之意今旣視同故事有名無實空擲多金當此新政待用孔殷之際另事宜移之爲最要自本月份起卽將武職月課停止永遠裁撤所餘經費月可數百金移作整頓巡警經費以歸實際業於初七日行飭標中軍存照並懸牌曉諭各標弁一體遵照矣

▲尼庵命案飭府覆提 蘇垣盤門內瑞光塔附近鳳池尼庵秙姦謀命一案業經破獲由吳縣陳大令將姦犯案犯之尼姑小法等三口及兇手丁道士須阿慶王亦卿香鬍阿五等五名訊實口供分別釘鐐收禁收禁後昨特錄具供招通詳省憲核示定擬當奉瑞中丞以此案雖據招認惟兇刀未曾起獲難作實在恐其中尙有別情因特批飭左臬司仰蘇州府提集全案人証重行提審以期無枉無縱云

▲警務學生 蘇撫前以本省各警務畢業生程度不一無差可委特飭警務公所將該生等輪流派赴城內外八路區局充當見習每路一人一月一輪以備習滿後遴委巡記巡官等差在案茲悉東路尤志朔北路金樹芬閶胥路般占元馬路梅恩光等自前月初到差後現皆一律期滿一一應瓜代遂於昨日詣撫轅稟辭銷差

時評二

●海淸鐵路之小辯駁（犀）（兕）

問海淸旣由蘇路股東決議次第興築何以忽又另立公司

答因海州待賑甚急蘇路公司恐不及兼顧

問同是招股同是借款同爲營業性質之公司以蘇路公司名義而以工代賑可乎

答雖名海淸然仍受成於蘇路公司

問受成於蘇路公司與不受成有何區別

答受成者得公司之認可

問公司認可者僅得總協之認可乎抑須答股東會之認可乎且此議案何以不提議於股東會而提議於諮議局

答海州水災在股東會開會之後

問照章可開臨時股東會萬一股東均不贊成受成如何

答股東……

新屋召租

[illegible]新屋[illegible]

堅固佳齊行號均宜合意者請至本號帳房面訂可也

太古公司啓

本埠新聞

紀事

○續誌民吁報館被封事

昨報紀民吁日報遽遭封閉訂於昨日英日領事會同到堂審訊一節詎昨晨英副領事竟未到堂祗有日本駐滬副領事中畑三穗同蒞公廨會同讞員寶子觀大令升特別公堂會訊民吁日報館主筆范鴻僊延禮明律師上堂譯稱民吁報案發後令晨始來延請故本律師均未預備且被控案情亦未深悉應請堂上將控情宣布並請改期會訊日領初不允准寶太令則以向例相告嗣寶大令詢范鴻仙供在民吁報館爲主筆報載之稿皆我發刊讞員寶大令卽將道憲札文二道給范閱看其一上稱接日本總領事松崗照會云民吁報連日所登論說不妥有傷中日兩國感情應請傳訊其二札云民吁報所登買日貨者看看及論中國危機錦齊鐵路遠東和平等事任意怒罵日人似屬有意造謠着卽發封傳訊等語范閱畢復據禮明律師聲稱此案尙未訊明未便遽行發封應請暫爲啓封寶大令諭請如被告所登確有証據日後訊明應准啓封遂與日領會商而日領尙欲逼傳該報館各人訊問大令不允以范已担任毋庸再傳至禮明律師未悉控情應由日領將報登各條檢出送交該律師俾可研究遂判令范鴻仙仍交原保另行訂期會訊計是案寶大令在堂上與日領爭執三次一卽日審判二補傳多人三管押主筆寶大令均未允許云

○協贊會組織會塲之毅力　上海出品協會組織張園會塲業經四誌本報適届今日開幕之期該會同人於昨前數日不分晝夜督率工役人等內外部署大致已楚楚可觀惟各商店間有不及於開幕日同時開設洋商各行因是日禮拜停工亦難一律開市江督張制軍蘇撫瑞中丞因公不克來滬委某某兩觀察代表昨日備柬二千餘份致請蘇寗滬瀆行政官中外報界中西紳商學界觀禮定於今日下午三點行開幕禮並假音樂廠設座演說假老洋房設茗點洋酒處次看焰火入晚電燈緞燈各式燈盞多至萬盞園門竹牌樓上木鐫上海出品協會四大字裝紅綠燈數百盞懸太龍旗　門內建大桅杆一懸大龍旗一面出品會塲門口建鮮花牌樓一座遍設菊花中嵌出品會塲四字塲內廣布蘇松太三屬出品分天產品製造品教育品美術品多至數萬件東耳房爲招待所西耳房爲總理事辦事房塲外中央棚屋設總機關部棚左設會塲印刷局速紀錄會塲捷報發行所棚右爲出售會塲紀念贈引券處每券二角任各自行開彩以贈遊人與會西隅棚屋爲會塲巡警房常駐巡士二十名東爲會塲消防器（南市救火聯合會擔任）計洋龍兩架皮帶車數架救火員二十人龍夫數十人圍中央曠地建大棚計長一百五十尺寬可二十尺遍懸萬國旗紮鮮花彩五花八門爲上海所僅見中棚爲音樂廠中西戲園東棚爲萬生園廣置虎豹牛馬飛禽鱗介之屬計五六十種棚南爲茶塲並設音樂台廠外備英美租界救火會機器水龍一架徹夜提防由工部局總辦雷福生君介紹防衛會塲者靜安寺路准停車輛張園東首荷池內安設無錫蔣家燈舫一艘是船長八十餘尺計重二十噸昨日於杉板廠蘇州河內用機器拽至岸上雇人夫數百人拉至張園陸地行舟頗費人力亦一創聞池旁曠地施放焰火及遊人散步之處對面品字亭爲慈善會過南爲彈子房陳列所舊址內遍設中國商店樓上爲書畫會會塲幹事員計百人聽差百數十人分二十餘部如會塲問事處會塲招待所會塲售票室收票員休息室總稽查室庶務室幹事員會集所休息所電話室聽差執事休息處司燈燭處偵探處醫察處會塲保險處郵政處兌換處售會塲紀念品處遊客休息處會塲售書報處報館訪員處會塲告白塲代各商號招貼告白處等名目甚多隸屬於總機關部該會在事諸人辦事之勇往深可嘉許如此盛會吾知四方之來觀者當亦同聲許可也開幕禮節容俟明日續登

紀事畫

搶皮篋 攫皮篋

（見本報初四日本埠新聞）

○道憲蔡觀察示（爲度支部飭裁汰冗員事）　牌示事准蘇藩司陸咨開奉撫憲瑞札宣統元年八月二十四日准度支部咨清理財政處案呈查各省現當清理財政之際節流較開源尤亟其各署局廠所總會辦提調科員等差必須一人得一人之用一切冗員亟須嚴加裁汰庶冀欵不虛糜茲特由部擬定表式通行各省令其按照表上所列事項分別塡註限文到一月塡齊送交該省清理財政局由財政局總會辦與經管該局廠之總辦會同妥商辦法呈由督撫咨部查核相應咨行貴撫轉飭遵照可也等因到本部院准此札司遵照塡註迭局彙齊詳咨等因到司奉此除分別移會並將本司衙門各委員應塡表式另行移送外移請遵照依限塡註送局彙齊詳咨等因計抄粘表式到道准此除分別移行外合抄表式牌示爲此示仰道屬供差各員一體遵照後開表式依限塡造送候核轉毋違

○官塲之迷信　本月望日爲月蝕之期昨日道憲蔡觀察牌示仰道屬文武官員屆期均穿元色素褂一體救護毋違云云

○松府力除惡俗　松江府戚太守近因訪悉各屬州縣之陰陽學卽訓術司卽土職四司之一每將地方鄉鎭師巫邪術人等擇肥庇護其餘不給規費者卽行稟辦殊屬非是業已行知各屬迅將所屬之師巫邪術造册呈報以便一律驅逐出境不准逗遛市間妖言歛錢以除惡俗云

○派巡士彙管鎭示犯　總工程局董訪得局中裁判員標發鎭示犯事處之人犯交地甲帶出看守誠恐從中混弊故特知照巡員隨時留心而重公務以收實在妥擬將嗣後鎭示之犯改派巡士彙管以便與租界章程相合辦理

○道批　陳伯謙稟批　該生等由鄂逃荒到此人數不少仰上海縣迅卽查明遣送回籍毋任逗留生事護票並發

瑣聞

◉城內◉

○官事　御史趙炳麟偕弟趙炳鑒昨日到道拜會　四川督轅武巡捕營補游擊鍾文絜稟見　道憲新委審讞歷張玉泉爲代辦張江柵巡防保甲局員昨張叅軍到道稟謝並稟知卽日到差本縣城汎周恩傑奉提憲札諭撤差

○築笆碍出路　醫生陳小寶昨日控鄰人方濟之在住屋後面築造竹笆攔阻出路以致不能行走求究等情到縣茲奉田大令諭飭值日差將方濟之看管聽候訊辦

○寃讞員赴蘇　本縣寃讞員知縣劉[illegible]年[illegible]稟知因公赴蘇請假五天

◉南市◉

○口角鬥毆　向業丹青之彭狗狗前在沈耀亭點心店內吃餛飩忽與值堂之小主沈海林因細故口角致將碗盞等打碎海林亦遽起毆打旋由九十三號巡士進內查問海林乘隙逸去而耀亭抗拒不服拘入南區轉解工程局訊明各執交保查明起釁情形再訊在案茲彭心不甘服報局稟催由孫裁判傳集復訊之下以彭不應將碗掀碎着賠洋兩元沈亦不合與巡士抗拒罰洋一元該巡士辦事鹵莽記大過一次

○出外理處　元泰米行夥陳文祥控西鄉虹橋某米店主丁文遠結欠往來油米洋銀七十餘元延不認償請追清忽由孫裁判提訊丁供帳已算明還請忽又來函稱欠其實並無蒂欠官以此係細故毋庸興訟判令兩造出外至米業董事處核算調處

◉英租界◉

○與放白鴿無異　私設台基之曹胡氏因拐匿汪才興之妻李氏被控公廨訊押在案昨奉李襄讞會同德繙譯官訊得此案與串放白鴿無異判將胡押限一禮拜交出李氏如不交出定卽嚴懲

○招認迷路小孩　男孩林發因迷失歸路昨由捕房送廨請爲安插官判孩暫留棲流所候卽懸牌招領

○過犯押西牢　過犯丁阿才早經驅逐出租界近忽復來竊張桂林家衣物經捕獲解公堂訊實判丁發押西牢[illegible]出境

○會訊欠銀案　商　安利泰控康寶甫結欠貨銀一案早經由廨斷結因被告不服赴道轅上控昨奉道憲蔡觀察會同義大利領事在城外洋務局會訊原告投案請追康供當時係與該行買辦邱蘭蓀接洽非邱到案不能清理奉判着康回公廨交保候示

○奉判開呈細帳　美商德泰控元豐號主曹李安曾呈稟定貨不出一案昨午後奉李襄讞會同美韋代副領事升座研訊原告代表禮明律師上堂譯稱此項貨物尙未督驗且未開至利息亦未結算共計在一萬兩之譜應請追償被告供稱祗有四十餘箱未出總算貨價萬餘兩斷無虧損如此之巨中西官得供判候原告將細帳開呈公堂發交被告閱看後再核

○候函致公所查復　西洋商鄭嶽生控林炳章欠洋不還一案昨午後奉寶讞員會同西洋領事升座復訊原告延聖文律師上堂譯稱被欠洋一千二百元執有期票八紙註明每月扣還洋一百五十元除收尙欠洋九百元請爲追繳並由被告律師達商將鄭之名片呈電中西官察得名片上鄭係廣東香山縣人候函致廣肇公所查明是否該省人氏復再核

○報請驗屍　貴州人楊明如年約二十餘歲係吳淞某學堂畢業生於八月間寓滬漢口路蘇臺旅館前晚十點鐘不知如何忽爾倒斃爲捕房查悉飭探錢壽生將屍异送虹口驗屍所着保報請上海縣相驗

◉法租界◉

○空屋中火案　法界西新橋堍鴻源里居民袁子康之二房客徐春生家空房中忽然起火保有火險銀五百兩由中西官會勘得房中有浸透火油錫箔一塊又因該屋內同居七戶共有五戶保險徐又避匿不見至日前始行到案據供保險時實値五百兩之物因失業妻亡將物質去售去故祗存數十元之物妻亡遺下小孩寄養蘇州此次往蘇觀看小孩並非逃逸奉判押究在案前日聶司馬又提詰訊問其火究竟如何而起供出門後將房門封鎖不知火從何起求宥判還押再候徹究

○喚小工挑泥　工部局管理小工洋人送磚灰行主沈順正至案控稱沈擅自在馬路中喚修路小工數人前去扛挑泥土非但有誤路工況局中所用之小工豈能代伊行中挑泥之理有違定章故送案請訊沈供不知章程所致司馬判罰洋五元充公

○不認收贓　探獲積賊錢阿榮送辦不悛今又行竊各戶衣物查獲供出售與卑收贓之蕭貨攤主趙阿大一併解辦錢供有衣兩件於五月十三日售與阿大是實趙供前實收贓判罰多次此次並未收贓實被誣扳司馬判錢枷號一月管押一年趙管押查明再核

◉美租界◉

○更調西探　代理滙三捕房副捕頭朋山現奉卜總巡調赴總巡捕房爲西探領袖阿姆斯君之幫辦又虹口捕房西探目王君調赴戈登路警務數棟所爲教習遣差以老閘捕房九號西探目調補另以虹口捕房一百六十四號西探升調老閘捕房西探目昨均到差辦事矣

○被夫毆傷　瞿王氏昨控其夫瞿玉寶以鐵尺兇毆受傷請究捕頭飭氏送院醫治再核

○飭查起火　昨晨北四川路王鶴樓外國成衣店披屋內起火由救火會到場救熄事後捕房特派中西探查復核奪

○小孩被拐　住百老滙路之張紅金有五歲子名阿珠被匪拐失又住西華得路之陳陋安有四歲女亦被拐失昨均投報捕房請爲查緝

◉北市◉

○中途斃婦女　前日上午有婦人童氏因病乘車至北文義路就醫中途身死當經捕房將屍車入驗屍所飭保報驗午後由田大令蒞所驗明委係病死屍姪洪祥投案具結棺殮了案

○犯賭案訊結　顏阿福楊得勝王阿元李銀七陳阿炳等五人在烏鎮路賭博被拘已記前報昨經黃正巡官訊明判顏罰洋四元張王李各責三百板飭具改過結交保開釋陳係俟拿斥釋了案

○竊車案訊結　陳老奇陸福生昨扭徐七金至四路一區控被竊去東洋車一輛請究經黃巡官訊無證據斥釋不究

時評三

國際不可不講國權亦不可不保而輿情尤不可不顧此外交官之所當面面俱到者也冒昧者處此則每先不顧輿情輿情不顧而國權乃先喪豈知國權喪而輿情益不可遏輿情不可遏而國際愈乖[illegible]此所謂兩失之道也抑亦齊失亦[illegible]亦未爲得也吾乃以驗今日外交界之結果

陳蓮舫徵君醫金助振

[illegible]

上海廣仁堂啓

官民戒煙者注意

裕龢觀察大人閣下弟素因差務殷煩以致神昏志倦嘗藉烟霞相助久之遂墮其中方今禁令森嚴朝野人民尚欲戒絕何況欲爲地方官長者乎弟屢思戒脫奈何缺乏良方幸得○貴經理之亞支奶三聽之一月果將數年之痼疾盡行除去足見亞支奶於戒烟一道確有奇效非謬言自誇者可比也除一面稟請縣令出示勸各烟民速服○貴經理之亞支奶戒盡外謹泐數行用伸謝悃此請◎勛安

慈菴王公館江蘇候補同知弟王芝田頓首（此信由實順信局寄來） 蘇閶義

凡購此藥必須認明獅香廬牌號附近有假冒僞藥格外小心記清在根德里內方是眞的切切

哮喘氣急丹　天下第一奇方

蓋世奇方

醫藥大不相同已治愈數萬人如患斯疾服過藥水藥丸時發時愈者請速一試庶不負本主人婆心一片也大瓶二元附送藥一帖小瓶一元每料六瓶五元不

○此丹乃獅香廬發行所秘製活人無算功效昭彰哮喘之症皆由先天不足不善衛生以致○命門火衰氣血大虧偶感風寒則挾痰上升哮喘氣急胸膈閉塞至飲食不進晝夜不安○呼口呆危險異常元氣愈虧其病愈深窮年累月至死方休本藥室不辭勞瘁竭盡心血始○此哮喘氣急救命仙丹無論陰虛陽虛氣虛血虛痰哮風哮鹹哮冷哮等症只須白開水送服○三錢藥性一到自然喘平氣順痰化咳止雖數十年無藥可醫之老症服之斷無不痊之理○可斷絕根株保不復發且能扶元補氣降火滋陰[illegible]

之銀附近假冒須認明獅香廬牌號在根德里內切切 上海盆湯弄新橋南首見香鋪朝西轉灣約二十家根德里內崔氏獅香廬總發行所崔氏宗武啟

人壽藥室　醫　沈製羊脂珠粉鏡面散　靈驗鐵據

告。購藥。諸君聽。買藥治病。必要求藥靈。靈驗藥。能治病。治好之人。必有感謝信。謝信。保証。必要。有郵政局信封蓋印。方是的眞。切勿買。仿造冒混。求益反損。要買鏡面散。請細看下文。住址。還移在。盆湯弄集益里對門

本藥室創始在北無錫路歷有年矣中外名氏秘製沈氏羊脂珠粉鏡面散一藥主治男女面上○醫化驗的是完全美備之靈藥○烟容酒刺雀斑粉刺紅暈暗色黃黑油光瘡疤白點風癬○實有移山拔鼎之能力自行以來中外各國各埠設立分售已有三百十餘家治好之人記不勝計謝信函積已盈箱本年還得四百餘函 並建郵

政局蓋印信封裝訂成冊惠顧諸君任從取看以昭靈驗之鐵據近有無恥之徒用僞藥仿冒欺人漁利本主人職有攸歸深恐貽害同胞衛生不忍緘默無言爲此將沈製鏡面散等藥呈請上海公共租界會審理事府實大令撿驗存案並請出示嚴禁仿冒等情有悞購僞藥再本藥室向在北無錫路因地處偏僻每茲擇於七月起遷在英大馬路中進盆湯弄集益里所有沈製鏡面散及生髮膠等藥格外加料加工加重聯副惠顧之雅意○再外埠未設分售之處有熱心諸君欲得名利兩全本藥室定章有特別利益謹此布告諸希亮鑒每價單每瓶大洋一元二角五分每打洋五元八角雙料洽遠年烟容等症一料包愈外埠郵政局每瓶二元二角雙料二元五角每打四元且速 上海英大馬路中進盆湯弄約十餘家集益里門對人壽藥室主人敬啟

戚族沾恩

▲○○○○○○○○○▲ 證書照錄 ▲○○○○○○○○○▼

廣仁濟主人台鑒敬啟者弟前次來申在貴藥房購買戒烟藥二十打回皖分讓親族每服一次果二十四點鐘不發癮再禮拜內斷癮無病已七十餘人洵爲救世仙丹感謝無暨茲托敝戚徐雨村送上本洋五百元祈再惠三十打早日寄回幸甚崇此即請道安安慶王志和闔族拜謝 上海廣仁濟批發所在四馬路中泥捕房西五百七十九號

印譜

西泠印社

周秦古鉩二冊三元	西泠四家印譜四冊無款二元	鐵廬印譜四冊拓款四元
秦漢印選六冊一元	龍泓山人印譜八冊拓款八元	補羅迦室印譜四冊拓款四元
十六金符齋印譜廿冊十六元	秋景盦印譜四冊拓款四元	補羅迦室印譜四冊拓款二元
遯盦古銅印譜八冊四元	求是齋印譜四冊拓款四元	楊龍石印集二冊無款二元
遯盦集古印譜四冊四元	種榆仙館印譜四冊拓款四元	二金蝶堂印譜四冊拓款四元
丁氏八家印選卅冊廿二元	種榆仙館印譜四冊無款二元	吳讓之印譜二冊拓款二元
缶廬印存拓款二集每集四元	鐵書石印譜二冊拓款二元	胡鼻山人印譜二冊拓款二元
金罍山民印譜二冊拓款二元	杭郡印輯八冊拓款八元	鐵琴銅劍樓印譜六冊拓款四元

經售處上海商務印書館文明書局中國圖書公司九華堂朵雲軒北京文明書局天津文美齋開封茹古山房○總發行上海老閘橋北東歸仁五弄西泠印社

張文襄公書目答問

文襄公書目答問久爲藏書家及治目錄學者珍同鴻寶傳本不多攷訂舊籍者憾焉本局覓得初印本繕寫精校付諸石印裝成二大冊定價四角書印不多購者從速○發售處上海望平街時中書局及各大書局外埠各大書局

輿地學會股票折付輿圖廣告

啓者本學會自甲午年開設以來擬印全份輿圖約分三批出版徒時陸續售去股票約數百紙頭二批圖出後業經分別付出現因本會總理鄒沅帆先生於去年三月捐館會中事無人主持業經會中同人商議將全會物產均售歸學部辦理惟從前所定第三批之圖既歸學部其如何辦理自非敝會所能過問同人商議擬將會中所餘頭二批之圖折付第三批股票之圖除頭二批已經付訖外該股票上注載餘洋多少按後開各種輿圖照碼七折勻配攤付（綠餘圖紙此數不得專取某一種）敬祈與股諸君見此廣告即持票至原經手人處蓋戳爲信向敝會經理處支取折付之圖該票即由經理處收回自本年十月起限至明年三月底爲止過期不候此佈

所餘之圖及價目○湖南圖洋三元○中外全圖洋八元○湖北圖洋四元○五洲總圖洋一元二角○皇朝一統圖（未裱）洋二元○皇朝直省圖洋三元 本國講授圖（未裱）洋二元○大地講授圖（未裱）洋一元○高等小學本國圖（附說）洋八角○五洲列國圖洋五角四角○東洋歷史圖洋三角五分 高等小學外國圖（附說）洋一元二角○支那沿革圖洋一元

◉各省經理處▲北京琉璃廠文明書局▲湖北省城糧道街勸學圖書社▲上海望平街時中書局▲湖南南陽街廣雅新書局

宣統元年九月輿地學會同人公啓

戎氏專術牙科時間廣告

上午門診九時至十二時　下午出診一時至五時　出診兩元（南市法界加半）　門診壹元

如各種鑲牙補洗等另議章程英大馬路泥城橋下首新昌里二弄廿八號洋房戎錢氏啟　凡有門牙缺者須先日掛號

山西保晉礦務公司招股展限廣告

本公司招股定章共半年分三期每爲一期自光緒三十四年正月初一日起至宣統元年六月三十日止滿三期之限即截止惟自下本省暨各省附股者仍絡繹不絕若竟照章截止殊負諸君子好義之忱自應量予變通以昭大信除已集未到各股仍照舊章辦理外所有本年七月以後新附之股無論本省外省凡收到股欵概從下月初一日起至宣統二年六月底止展限一年自本年七月初一日起至宣統二年六月底止（如正月內收到股欵從二月初一日起息餘遞推）仍按週年八厘計算惟祇收優先不收分期以仰副諸公維持公益之至意此啓

孫師鄭廣告

僕於七月內赴日本東京考查文科大學課程規制約至十月方能回國又須往蘇浙訪友事畢再行北上各省惠寄詩稿至京津者均託人代收惟恐遲作復又疇詩史預約等請君定於年內將書寄齊不誤

晉海樓法帖殘

此帖爲劉文清公得意書文淸爲國朝一代名臣書法精妙久爲林藪推重茲搜得初拓善本重付石印裝成四冊用銀杏板面匣子定價大洋四元又裝成書式四本外用套定價大洋三元五角○再有宋拓廣恭碑出版是碑係北宋拓本存八百餘字神采煥然信是金石中之奇寶也有王文治楊龍石諸老題跋茲特精印以供海內同好定價大洋六角○再有初拓御題趙文敏手札出書內有乾隆御題眞希世奇寶茲覓得初拓精本石印定價大洋五角○各行及各大書坊均有寄售總發行所上洋二馬路書錦里小停雲館法帖店法界新北門外長樂齋古玩店

英漢辭典

物美價廉英學家之鴻寶!!! 專門 普通 商用 讀書 會話 作文 皆適用 文精語富讀書界之明燈!!!

特色：內容採擇精確 解釋詳明 材料豐富 外觀裝訂美麗 用紙堅牢 攜帶輕便特色

限兩個月 特價一元二角 郵費一角五分

字數合計單字熟語約十餘萬言 裝洋裝紙數千二百餘頁長四寸寬二寸厚一寸之袖珍本 定價一元五角

外埠分售處：◎長沙羣益圖書公司◎蕪湖科學圖書社◎北京琉璃廠有正書局（?）◎漢口新學會社

◎再版已到◎

詳明圖解動物學　◎襄陽○謝懷贇編輯○定價二元四角

平面幾何講義　◎日本東京數學院編纂 中國定州○谷鍾琦譯述○定價一元八角

中等化學教科書　◎日本○龜高德平著 善化○陳家燦譯○定價大洋一元

代數學新教科書　日本○樺正權著 長沙趙繚 易應昆合譯○定價一元三角

總發行所 上海棋盤街四馬路惠福里羣益書社

預算要論

湘鄉周宏業著

明年爲各省試辦預算之期恐各省任事者與諮議局或差以毫釐謬以千里 然憂之著爲此書於預算之辦法體裁冊式與諮議局議決之法皆詳細說明並舉各國之成例以著者財政上之意見不獨諮議局及各署局有預算之責者當置之座右即留心中國財政者亦宜人手一編也定價大洋角五分 總經售處北京順治門裏法律學堂後面王公館學員寄宿館周暟東 周伯勛先生惻

奏准湖北義賑捐彩票頭彩五萬元 二彩二萬元 十月念八日開彩 十月十三

本局奉湖廣總督部堂張奏明開辦第九十五會頭彩六萬張每張售洋六元只因銷場暢旺不敷分售奉准加設第十二會副票六萬張每張售洋一元中彩號數之多悉派出彩銀定高比各會辦理 公司奏准大票准定期十月念八日開彩副票准定期十月十三日均在漢口開彩得彩紅票憑本局對號單兌銀元本總局在漢口鎮上海分局設在南市萬聚碼頭信局代辦行銷上惟本分局均保畫批向不零售外埠往來信力票力一概不付統請自給再紅票如無本分局騎縫圖章因無票根可查概不發兌特白

廣東全省籌餉彩票恆豐公司

十月十三開頭彩二萬五千元

本公司前屆經辦多年誠信相孚久爲中外士商許可茲復集厚資奉批准承辦移各省及上海道憲一體通行在案每月開彩一次第二年第十二會設頭彩一萬一千張每張價洋六元內有一萬張分爲十則每則售洋六角有一千張另另一號起至一萬二千號爲止以悅買主之意定於十月十三日在粵東省城西關北帝廟戲台當衆開彩由大憲派員監督以示大公其票額少而中彩多足飫諸君之雅與也其中彩紅票由廣東省城恆豐總公司兌或由上海漢口門各分局及各分售處照本公司印出對號單爲憑本分局紅票概印騎縫圖記若無圖記之票無從查對未便代付恆豐公司駐滬分局上海老北門外新泰票行內

獅香廬 崔製 哮喘氣急丹 救命之寶

凡購此藥須認明獅香廬牌號在根德里內附近假冒僞藥欺人務宜格外小心免致誤購

此丹乃本廬第一家創製行世牟利之徒相率效尤遍地皆是致使求藥之人無從辨別玉石混淆可慨也夫哮喘之症皆從氣衰或寒邪而起此外亦有腎虛火不歸經陰虛金不能生水腎水上泛而成哮喘者此丹竭十載之心血人不忍目覩本廬創製此丹專治男婦老幼新久喘咳氣喘痰壅不得安臥以上各症無論新病久病可同日語也男大人服之永保斷根非如他家之服者暫愈不服即發所以藥到病除成效卓著早已名馳中外其有痰火鬱於中風寒束其外者當發時聲嘶氣促頭痰上壅甚至水漿不能下咽片刻不得安臥瞬目嗚吼旁人不忍目覩本廬創製此丹竭十載之心血功用詳登各報傳遍海內病家采辦之人試驗有功卓著無病不瘳早已名馳中外頭聲嘶萬人氣促痰喘汗出如雨肺氣不宣痰火上壅長夜咳嗽老年氣短急要用白開水送服三錢藥性一到立見喘平氣順痰化咳止輕症一瓶即愈重症一料全痊且只要一貼止喘膏○小瓶一元每料六瓶五元不靈包退還小銀兩元附送止喘膏一貼惟附近假冒須認明獅香廬牌號在根德里內切記切記小心小心 上海盆湯弄新橋南首見香鋪轉灣約有二十家門面 根德里內崔氏獅香廬 總發行所崔武雲氏啟

紹介良醫

前東亞同文書院校醫上原先生日本名醫也海上等處承診親其不藉手成春誠當代良醫幸勿失之周對查在試之 魏允濤 魏允恭 同啓

京都天寶齋◎耳聾癱疾◎我有神劑◎服時立聽◎永不復發◎上海一二馬路西鼎新里內第二石庫門京都天寶齋發兌

萬國九州第一靈驗耳聾聖品

凡患耳聾一症皆因腎水虛弱相火上炎或因惱火傷肝所以致耳鳴耳聾耳痛耳癢等症本齋秉承良方屢試屢驗故出而問世非徒漁利己也壽爵男女老幼久年初起一症服此一二料立覺血氣調和呼吸通暢補腎陰生津液退浮火除邪熱數十年老症服此九二料奇功極重久年老聾服之二三料無不轉聾復聰異乃神品每盒一元每料六盒五元不立包退還洋以昭信實如再耳聾耳塞此丹一吹耳散無不立愈每瓶洋七角救聽妙藥包可斷根立有包單如不見救原洋奉還

華英大藥房啓
上海

本藥房新到醫生傢伙牙科材料凡應用要件一到齋備又新材眼相器具是料鏡多均巧各式名購新出樣餘貨價值公道特賜顧者請來蒞爲盼

全地球上第一等好貨
分行設在棋盤街中平和里口

本公司資本五十萬金開設上海三十餘年專辦英美德法各國頭等洋琴風琴軍界學界需用之全隊軍樂器具久蒙各省大憲嘉許訂購者接踵而至○經理英美特別超等新式唱戲機器戲片凡京調梆子大鼓時調崑腔小曲西樂洋操等齣精益求精無美不備與別家之貨大有天淵之別屢香比較格上更響可包永遠不壞賜顧請認明本公司牌號方是眞貨英大馬路東首第三號洋房內總發行所

謀得利總公司謹白

自造各式金銀絲眼鏡翡翠紅藍寶石戒指鑲金戒每只八元半翡翠彈簧金鐲每圈每對拾元

[illegible]

光明眼科日月水

日本專門眼科醫學博士井上通泰先生方劑
東京大學敎授藥學博士下山順一郎先生督製

此藥專治　眼赤眼脂　眼臉糜爛
風火眼疾　迎風流淚　一切眼病

定價洋六角◎二錢二角四分◎一洋一角二分

上海河南路老巡捕房北首
東亞公司書藥房

派律脫香烟

崔氏辦香盧總發行所
崔製消痰半夏各省經理處

程香山正埠致和堂○安慶省城中英藥局○山東濟南普太和成○湖北京山縣鄧益泰○屯溪西鎮石翼農莊○安慶龍門南洋藥房○南京城五洲大藥房○開封北土街普太和○杭州清和坊光明齋○河南彰德茹古山房○湖州南門祥源醬號○蘇州閶門新源公司○蘇州觀前街洪順號○蘇州都亭橋新聞館○江西洗馬池同仁堂○開封河道街晉陽豫○宜興建華祥恒記號○大津府中英大藥房○徽州屯溪同德仁號

山東威海衛同興義○紹興府橋華安公司○紹興城內華英藥房○安慶省城華英藥房○山西省城中西藥房○雲南蒙自萬來祥號○南京大街大英藥房○常州府華英大藥房○清江東街中西藥房○袁花鎮豫亭綢緞莊○山東安邱汲新學社○蕪湖陡巷中西藥房○山東威海衛日盛德○江西省城黃慶仁號○陝西南院中法藥房○寧波大道頭其香號○安慶四牌樓天元祥○奉天錦州同益分館○福州總督口壽人氏

硤石茅橋人和綢莊○宜昌府華西大藥局○開封府城茹古山房○鎮江府五洲大藥房○江西合同巷羅洪泰○嘉興府城安吉衣莊○餘姚𨺗山衛壽康號○紹興柯橋德茂典當○紹興章家埠大元堂○常州縣前口履泰芳○開封河道街雲桂號○近有假冒須認明小○香盧牌號切切小心○如有混響偽藥速至○本盧適報自當靈爾○上海盆湯弄新橋南○香店轉灣約二十○家根德里內盧氏○香盧總發行所啓

◎極品彩島牌黑香皂仿單◎
上海怡昌洋行經理

此香皂身骨堅硬香味耐久不退較市上所售者不同今有新到現貨其價格外克己凡蒙賜顧須每明每箱認盒內有憑單贈物仿單可向本行掉取項上香烟盒聊飾諸君惠顧之雅意爲

本行謹啓

寒谷春生丹
世間第一奇藥　毓麟聖品

此丹治陽痿有枯木逢春之功◎療虛損有龍馬精神之力◎廣嗣續有陰陽相生之奇◎補腎經有再造回生之妙

泰西藥爾圖爾轉爲陽和氣象六甲之後定可預卜常服更有廣嗣延年健體卻病神效
洋兩元單料減半◎又製參茸鹿芝海狗腎扶陽
寒谷春生酒大瓶四元小瓶二元功與丹同

上海三馬路中市
[illegible]
錸雲大藥房發兌

仙品馬寶治痴如神

京都天寶齋◎眞正西藏馬寶治文武痴癲神效無比◎另有立愈心胃氣痛散立刻見效每瓶洋一元

馬寶能有的眞經云治痴頭一對症本齋濟世存心不惜千金採得眞正以救世人其性能入心肝脾肺腎專[illegible]

[illegible]

[illegible]

徐園菊花會
戈登路遂補房東康腦脫路五號

十月初一至初十日止
初二初九日文虎候教
每晚以十點鐘爲度

番菜
乍浦路十七號

[illegible]

老公茂洋行
余都氏藥粉能治坐火車頭暈及坐船暈浪之妙藥且能治一切賊胃之疾出門人皆宜備之實爲不可少之要藥也各大藥房均有寄售批發處在江西路第念二號

德公司
2　Stahlwerks-Verband Aktiengesellschaft Dusseldorf

司德公司爲德國與羅柏之大鋼廠每年出鋼十二兆價值八十兆金磅專銷下列各項材料（一）半成鋼（鋼板鋼條等）（二）鐵路材料（車軌枕木魚尾板等）（三）建造材料（鋼節鋼管等）本廠所出之材料精美無比爲世界之最有名者一千九百零七年運銷出口者計五兆五十八萬四千一百另九噸計半成鋼一兆五十五萬七千八百七十三噸鐵路材料二兆三十二萬七千三百六十二噸建造材料一兆六十九萬八千八百七十五噸

中國總經理行上海禮和洋行

自造新發明金銀離鼻眼鏡

本號自造各種金銀眼鏡折腳眼鏡耳生眼疲

[illegible]

上海　蘇州
全昌金鋼鑽號啓

收各國郵票
收買中國紀念郵票無論多少每百套拾四元四角外埠由郵局雙掛號轉寄可也每日三點至五點鐘止跑馬廳會樂里四百四十六號此佈

尋人
今於十月初三老失萬姓男孩年四歲長方臉鼻額天劉海箍撲後有瘡疤身穿背色布棉襖花布圖頸柳條布棉褲竹布襪瓦片鞋如有人知其下落者送至斜橋鑑行館門房當有酬謝

遺失支票
今遺失支上海調昌二韓子宜兌枝百三十八號泰來檯頭五月初八期元八百兩如票一副如有中外人磐拾得者概作廢紙無用南京生昌莊特白

鼎足而三

止咳補肺　麥液精
肺主呼吸爲氣血總匯一經受傷每由咳而成癆此係西國高麥所提煉和以珍貴諸品勝於尋常麥精十倍故能以補力恢復肺氣胞己失之功用凡新咳數服即痊舊咳常服亦愈雖癆症亦可挽救○主治效能

瘵　肺癆　久暫老幼咳嗆　氣喘痰多　破金失血　一切肺弱等症
胃弱　瘰癧結核　先天不足（以上三症皆與肺有關繫者）○

價目　每大瓶洋一元七角半每打十六元小瓶一元每打十元▲另有平喘除痰藥與此相因爲用蓋一則開其先一則善其後苟能間服則痰咳悉除其價每瓶一元每打十元

養身培元　補腦藥
和平中正有扶衰起廢之功無銳進速退之弊凡酒色損傷之自致病子女怯弱之遺傳病及陰耗腦筋氣血不足病皆屬於腦者以此補之自然日臻強健○主治效能

遺精　頭暈目眩　手足麻木寒冷　四肢無力肌肉筋骨疲憊　老人
思慮過度　色慾過度　感傷過度　陽痿
血氣衰弱　小兒骨軟症　瘰癧　鴉片大癮　形容枯槁　一切肺類病
症　婦女因多產而本元虧損或因乳哺過多血虧體虛　孕婦胎前常

服能使所生子女腦質強健智力充滿月能減少臨產時之艱苦○價目每大瓶洋二元每打二十元小瓶一元二角半每打十二元

補血葡萄酒
取西國之葡萄酒提去其重酵配以貴重各藥料而成功擅補紅使白血輪變血身體強壯氣力倍增一切貧復症非此不能尤原調理婦女○爲必不可少男主治效能華子血虛面無色手足寒冷 [illegible]

每瓶弱前久帶經停　價目每瓶一元每打十元

總發行所上海中英大藥房
外埠各支店各藥房均有發售

配年外交報重定體例大爲改良廣告
閏月增報三冊共出三十五冊預訂全年本埠四元八角外埠五元五角外國六元二角如購辛丑至戊申八年之報價仍照舊例　上海棋盤街外交報館謹啓

中野醫院
中野醫院長中野貫先生父子原係日本下關醫院長與滬上同志之請辭職來滬設醫院於虹口新崑山路十六號洋房以便華人就診先生研精醫學深通各科其履歷名聲非片語所能盡開院已逾六載凡以內科外科女科兒科眼科耳鼻咽喉科專門各病來院就診者無不手到病除有此實醫實爲地方生民之幸福也予等介紹家屬男女仰承先生治愈實深感之特爲登報佈告代患者表謝忱爲患病者代介紹院內尚有女醫生及華語通譯男女就診者均極便先生午前門診午後出診

顧壽漱　周曾錕　周鴻蓀同啓

金剛百鍊丸
至靈至效　釋教眞方　夢遺滑精　服此安康

同胞注意　金剛百鍊丸　遺精聖藥

[illegible]

[illegible]

紀事

○浙江諮議局紀事

初四日午後諮議局開第十四次正式會並補議十三次延會議案正議長陳黻宸因腹痛續假二天由副議長陳時夏主席代職言延會案內有裁撤省城巡警總局一節尚未公決王廷揚以關於此案之委員未曾到齊殊有質問未便率爾定見褚輔成言委員既有到會即可質疑又言省城戶口雖繁然既有巡警道似屬多設且僅一總局已歲靡巨萬似應撤去經代理此議長向衆表決無否裁撤起立贊成者得多數書記又誦前日乙案係移房捐裁撤綠營餉項改充全省巡警經費議案（第二讀會）褚輔成以此非法律案無庸經三讀會王家襄亦以爲然以要經三讀會之說自行取消次議本日丙案實行裁汰書吏法案發議者周斌陳述理由王渡起駁十條梁有立以戶房書手多至二十人之議似周議員已受書吏之請託其時褚輔成代周竭力辯證並將此案速付審查又議丁案實行裁撤書吏議案書記誦理由畢洪錫承說明旨趣王家襄起言若論正當辦法宜主裁撤而不主裁汰日已早奉　上諭令周議員所言豈以局議而抵制廷旨乎議長即問應否付審查會起立者寥寥遂決議不付第二讀會然時間將屆休息缺席者已五六人

復席後提議戊案（係綏辦海軍建議案）丁中立說明理由畢即宣告大衆議員本無建議之理諸公有意見請表示梁有立問此案是否須聯合各省議決議長以此案成立應送資政院者請起立衆贊成言次復提議十四次正式會甲案（維持國幣草案）議長主張經過二讀會再決全體均然其說又提乙案（整頓學務議案）由提議者余敏時演述原理既詳且備褚輔成謂十二十三兩條多窒礙處應請撤換云云梁有立請付審查張傳保請付特別審查議長遂從張言即鳴鈴散會

○江蘇諮議局議事日表

▲初八日下午一時開會　一宣布請審查商法調查案理由書及淺說案（請議審查會報告提出）　二宣布請查徐州湖田公欵案（張伯英）　三宣布本省漕米折價冊由諮議局議定案（張家鎮）　四宣布州縣征收忙漕櫃價一律照市案（顧瑞）　五宣布設江蘇便殖銀行案（許鼎霖）　六宣布均平洋價以弭書吏之弊（請議審查會報告）　七宣布概給由單以便民杜弊案（請議審查會報告）　八宣布租界外民地買賣停轉道契案（潘鴻鼎）　九宣布阻止洋商在內地私設行棧案（顧忠宜）　十宣布禁商殃民案（請議審查會報告）　十一宣布變通自治進行案（蔡璜）　十二宣布縮短鎮鄉自治期限與城會一律成立案（邵長鎔）　十三宣布城鎮鄉自治縮短年限案（于定一）　十四宣布裁抑書役蠹害案（蔡璜）　十五宣布整頓書役先從裁汰入手案（張鴻鼎）　十六宣布整頓書差積弊案（嚴師孟）　十七宣布整頓書差案（請議審查會報告）　十八宣布速立地方裁判所以除民害案（張鑑泉）　十九宣布請限制添鑄二文五文銅幣案（謝保衡）　二十宣布禁彩票案（姚文枬）　二十一宣布禁止彩票案（黃鴻履）　二十二宣布設立專門醫學校案（黃鴻履）　二十三宣布責成教育會勸學所實行宣講案（朱溥恩）　二十四宣布實行普及宣講案（朱家駒）二十五宣布籌蘇合辦女子師範學堂請就南菁學堂改設案（丁祖蔭）　二十六宣布補議江蘇教育事宜案（居寬）　二十七宣布釐訂土地圖籍案（蔡璜）　二十八宣布地方自治當先辦測繪案（沙元炳）　二十九宣布崧屬川南東金等廳縣及上邑東境免派昭鎮海塘工費案（顧忠宜）　三十宣布改正地方自治章程文書程式案（黃鴻履）

初九日星期休息

▲初十日下午一時開會　一宣布審查南漕改折案報告討論公決　二宣布整理聯合農會組織農林公司案報告開第三讀會　三宣布審查清理官銀號局報告討論公決　四開剔除批解丁漕規費及畫一幣制兩案審議會　十一日休會互選資政院議員

○安徽諮議局紀事

▲二十二日　本日因教育總會開常年大會停議一日

▲二十三日　午後一鐘繼續開第三次審議會到會議員六十九人　五鐘三十分散會審議長報告審議會決定丁漕大綱二項一照會受正奏定章程其向以錢折者准以銅元鈔要直接完納毋許絲毫折扣其以銀元完納者按照市價折合不得自定櫃價往復折扣抑勒二各州縣自開徵日起銀洋銅元鈔票各種價目由地方官會同自治公所照各該處市價於公所及糧櫃門首牌示五日一換各所每五日申報本局各地方每五日申報院司由院司行本局對核其細目尚未議定要求明日繼續開會議長許可

▲二十四日　午後一鐘繼續開第三次審議會到會議員六十八人　財政審查長報告丁漕細目七欵一串票須一律改用正字二革除差墊三銅元折扣補底一律革除四過割立戶五破串　買賣荒熟）六簽點秋徵（局費開票鈔戶費里書費散單費田單費串票費差禮）七契稅以上七欵均經審查會決定大概辦法　五鐘三十分散會審議長報告丁漕細目前六欵均經逐條表決第七欵尚未審議要求明日繼續開會議長許可

▲二十五日　午後一鐘三十分繼續開審議會到會議員六十四人　三鐘停會休息審議長報告丁漕細目一律審決三鐘三十分開第九次正式大會法律審查長報告審查學務共列十欵幷審查會決定大概辦法當經全體議決開第四次審議會五鐘三十分散會審議長報告審議未終要求明日繼續開會議長許可

▲二十六日　午後一鐘三十分繼續開第四次審議會到會議員五十七人　三鐘停會休息審議長報告學務十欵一併審決三鐘三十分開第十次正式大會宣布各議員提議疏通水利議題決議公舉特別審查員分皖南北各就地勢審查並由南北各會公舉審查長一人先期報告　五鐘三十分散會

▲二十七日　本日爲　孝欽顯皇后梓宮奉移之期停議一日

▲二十八日　午後一鐘開第十一次正式大會到會議員六十三人　宣布何錫祺姜冕提議丈洲議題決議將積弊痛陳請飭遵照定章並公舉正紳會同辦理以清積弊其各州縣已經清丈者雖價未繳清其分局宜裁撤交由地方官會同自治公所查明代收並須酌量減價六十一人贊成　三鐘停會休息三鐘三十分繼續開會　宣布梅從元舒學謙鄭錫章陶鎔周行渭安慶府議員提議保護山林議題及吳翔藻杜樹榮黃家駒唐懋和袁一清等提議組織農林公司議題決議歸併撫台所交實業議案內再議多數贊成　宣布柳汝士提議磨盤山設立農林學堂議題決議歸併弭盜議題內再議多數贊成　宣布林之楠推廣種麥議題由五人以上要求復經公決不列議案　五鐘五十分散會

▲二十九日　午後一鐘三十分開第十二次正式大會到會議員五十六人　宣布清理陋規整頓書差議案當經全體決議開第四次審查會

五鐘三十分散會審議長報告審議之結果其辦法五條如左三張一夫馬費保甲驗槍費相驗費即驗案供應買物官價門包等類一律革除

二差役不在卯者一律裁革在卯者亦須酌減其應留者須有腰上黏照片（存案）給該差以便查對

三書差公費應照撫台本年通飭話費章程實行由自治會監察之四待審公所由地方警察隨時稽查如有私用刑具之事即報告自治公所請官懲辦

▲三十日議長因事請假由李副議長代行職務

午後一鐘三十分開第十三次正式大會到會議員六十一人

特別審查長潘君祖光報告皖南水利分三種辦法一請撫台嗣後遇有請圖湖築圩之處非先由地方自治公所詳勘實係現象高阜不能受水並不致阻水者各州縣及勸業道不得率准如南湖天成湖等處亦未便圈圩二疏河辦法由宜南農會派員逐段測勘估工該費然後繪圖下首方法三皖南山田築塘填壩應請撫台通飭各州縣會同自治公所切實勸辦當經決議照此三條辦理全體贊成

特別審查長柳君汝士報告皖北水利分三種辦法一治本以導淮爲主應聯合江蘇籌辦二治標應由各屬分別情形官紳協力籌辦三浚灘辦法宿靈黃成泗虹反對得難懸斷請公議當經議定治標辦法柳君本日遞一理由書甚長應俟刷印通告後再議浚灘辦法應將馮前撫委員王寶槐詳文及濉河地圖刷印通告後再議多數贊成

三鐘停會休息三鐘三十分繼續開會

宣布籌備地方自治議題決議自治研究所照章辦理無庸另議皿治經費一項已載入答覆撫交籌定的欵案辦新政議案內無庸另列議案至於自治公所附設息訟所一層於法律不合未便作爲議案其城鎮鄉地方自治分三年速辦與館章既不合且嫌迂緩一層應交法律審查會審查多數贊成

○整頓運商違章臕收理由書（江蘇諮議員凌文淵等提出）

自同治七年　前閩督部堂曾札飭各岸督銷局以初定章時每銀一兩約兌錢一千五百文內外今可兌錢一千六百數十文及七百文不等運商在局售鹽係收銀兩在棧買鹽係用錢文一出一入便宜不少應減各局售價酌定鄂湘西岸每百斤減價三錢皖局每百斤減價二錢在運商本利內扣去一半應解鹽厘內扣去一半將來銀價如跌至一千五百文以內仍當隨時酌復示諭遵辦在案是鹽價增減當以錢一兩兌錢一千五百文爲標準爲不可移易之案據　當光緒卅一年冬錢價驟漲時每兩銀兌錢一千二百數十文運商援案稟乞酌復原價津貼錢價虧耗并聲明倘以後錢價兌至一千六百文以上仍將岸價酌減商等斷不敢稍有異詞等情經前運司江據情詳請鄂湘西皖四岸一律酌復原價一錢俟錢價漸平兌至一千六百文卽當隨時核減奉前署鹽督憲張批准遵辦在案　嗣又據鄂湘西三岸商人以皖岸每百斤酌復一錢核與原減二錢之價已復一半鄂湘西三岸每百斤亦復一錢與原減三錢之數不及一半未免偏枯稟奉　前督憲劉批司議復將該三岸一律加回五分在案從此四岸運商均復原售價一半矣　卅九年錢荒更甚其價愈昂每錢一兩僅兌錢一千一百三四十文運商乃又稱錢貴銀賤較前尤甚每運鹽一大票其鹽價水脚各雜項共需錢五千餘串以現在錢價每串合銀八錢九分較乙從前化錢繳價不過六錢七八分一串計加成本千金之譜商等受虧非常困苦乞再酌復原減一半之價以示體恤倘以後銀價每兩兌錢一千六百餘文仍請將岸價隨時聲減以昭平允等情經前運司稟以再復原減一半之價係應提歸鹽厘欵內籌念賠欵案內新加厘課又値錢價奇昂商情更困詳請再將原減一半售價按數全復暫行貼商以濟眉急仍俟錢價漸平再行酌奪奉　前署督鹽憲張批准遵辦在案就案論事是前以已減之價還商後又以公家之欵貼商前後合計鄂湘西三岸每百斤計共加銀三錢皖岸每百斤計共加銀二錢運商獲此補助可謂至優　迨至卅一年錢價漸平　前署鹽督憲周電飭前運司恩以應歸鹽厘之欵暫行貼商本屬格外體恤去前兩年運商得此貼獲利甚鉅現在錢價每銀一兩兌錢一千四百文左右係在原議一千五百文之內商利倘厚此本係公家應收之厘此後自應歸還公家之用當此庫儲奇絀收還鹽厘并非格外搜括速諭四岸運商將同治七年分鹽厘所扣之欵一律歸還鹽厘以重公欵等因運商一再稟求謂甲午鹽厘八錢課三錢每大票計加銀五百五十兩如此次大憲期在必提此項津貼請將鄂湘西三岸自新綱開辦爲始每百斤酌提五分撥歸鹽厘等情前運司恩以還六七年來迭捐巨欵五六百萬金二十七年籌備償欵一案又令新加每引籌情稟復奉　前署鹽督憲周批駁以二十九年分所復岸價本係公家應收之厘津貼商人兩年有餘公家所失已在百萬以上體恤不爲不周當此時事艱難財政困絀卽加增課厘派捐巨欵亦該商等誼不容辭乃照案應行歸覆之公欵尙復瀆求減免實屬不明事理所議應不准行等因前運司恩復請提歸公欵稍留餘地以恤商艱奉　前署鹽督憲周批定原貼之數暫先收回八成其餘暫行貼商此後察看商力若何再行酌量辦理在案綜稽以上減價及疊次加復之案是銀價若至一千五百文以外運商卽應摩明歸減毫無疑義乃自三十一年八月以後銀價日漸增長運商不但於加復原減一半之價未爲遵案請減卽鹽厘二成應請提歸公家者亦隱爲私利　（未完）

要件

江蘇諮議局議案速記錄

三十日

議長又問頃二號提私立學堂應歸勸學所監其收支尙請公決

十四號私立係已欵不必由勸學所支放

三十二號勸學所必可以補助方可代表支放

四十八號勸學所如可補助者則當願問如不能補助則公私不必相混

四十七號私立亦指公欵而言並非指私家產立則此問題可不發生

七十號依上述則民欵應改公欵

議長言如贊成改公欵者請起立表決多數贊成

二十五號地方教育費或有不便之處至省教育費則當統交學務公所當分前言之

四十七號頃已公決不必删去則不必再討論及此

（甲項第二項）五十四號對於隨時改設四字有疑義其欵項當另區處但若此校腐敗而謂改設似太拘執

四十七號可改爲（雖令停閉亦必就其原有之欵移作他項教育經費）

七十二號詞氣不應含混應一面停閉一面將其欵項交至勸學所另行指配

一百二號此條文有語病但照改正者亦不甚完全應改作（雖令停閉不得將其原有之欵充教育以外之用）

七十九號學校在本區辦理不合法勸學所可勸其改良干涉其事似不宜勸令停閉

四十七號請將議案分清綱目此條原意在不使減少教育費故云雖令停閉亦不得移作他用以限制之也當先決議案之綱再言辦法

議長請贊成一百二號修正案者起立表決多數起立

（第二項）七十號現在部中城鎮鄉自治章程未頒布則頗難劃分

一百二號此條審查時因欲分別廳州縣教育費與城鎮鄉教育費然城鎮鄉教育費尙易籌而廳州縣教育費則無生出之地故由城鎮鄉提出一分爲廳州縣教育費條文中已明言之

四十八號此條尙有疑問廳州縣取給於城鎮鄉則已明斷然城鎮鄉亦有須仰廳州縣上級教育團體之補助者則應否加入

一百二號廳州縣之地方皆城鎮鄉所有城鎮鄉經費不足一則可在本地籌措一則其界限分清後城鄉必有生出之產故不應取給於廳州縣

四十七號贊成一百二號且言廳州縣以城鎮鄉爲根本決無廳州縣可自得費以補助城鎮鄉者

議長請贊成一百二號言者起立表決多數起立

（第四項）四十七號此條解釋中有至城鎮鄉若物力充足云云宜删去因此條係解釋廳州縣教育費若城鎮鄉經費則在第六條可言之

議長請贊成四十七號言者起立表決多數贊成

四十八號廳州縣高等小學中有附屬小學爲兩等小學者則此初等小學應否加入

四十七號從前教育費未劃定故不但廳州縣有兩等小學如能劃淸後卽可各就其地辦其應辦之學校

（第五項）四十七號此議案係併教育總會請議案而成但諮議局教育議案應提綱挈領規定其大者遠者現旣將廳州縣及城鎮鄉應辦教育事業劃爲公項是不過示之準則其餘地方公共團體及補助有益團體等則不必由諮議局提議又下有勸學所應用若干及至多若干以至視學員薪金之標準小學室教育之標準均不必由諮議局爲之規定由教育總會教育會爲之可矣

十四號教育會無經費則教育會不必有教育會亦有應辦之事則補助教育會費不可不規定　（未完）

寸鐵

◎今日欲振佛教其惟興實業講科學淘汰庸劣不識字髡設立哲學院不然衰滅卽在現在

◎中國無論興一新事創一新業總爲外國人闢一財源

或曰中國政府不如開一大彩票公司每月一次售票萬萬張以二千萬作彩八千萬歸政府每年可得九萬六千萬圓省却各部各省支支節節而爲之豈不甚佳（笑）

建身滋補水　推倒環球一切補品
崔氏讀書靈藥室　凡購此藥必須認明讀書靈牌號附近假冒偽藥欺人須在根德里內方是的眞
[illegible]

奏摺

學部奏歐洲游學監督改歸使署經理幷遴員分充監督摺

奏爲歐洲游學監督擬照駐日辦法改歸使署經理並遴派各員分充監督恭摺仰祈 聖鑒事竊查臣部於光緒三十三年以旅歐學生人數日多奏請以開缺江蘇淮揚海道蒯光典充歐洲游學生監督奉 旨允准在案該監督到差以後悉心整頓勞怨不辭迭將游學事宜隨時呈報臣部並訂明辦事詳細章程呈由臣部核准施行頗收整齊畫一之效惟是以一人之布置居四達之交衝輪軌縱使所通行精神究虞其不給且監督不歸使臣節制體制權限均未分明遇有交涉事宜不免有所扞格該監督以此情具稟到部力求引退臣等覆加查核確係實在情形再四籌思惟有仿照日本游學生監督處辦法將歐洲游學監督處事宜仍分隸於駐歐各國使署遴派專員經理其事仍由出使大臣董理一切較爲周妥當經將改定辦法電商出使各國大臣由各該大臣遴選通曉學務堪勝監督人員商明臣部再行奏明派充以昭愼重茲准各該大臣先後選定電覆到部查有候選同知王繼曾堪以派往法國山東候補直隸州江國珍堪以派往德國翰林院庶吉士章祖申堪以派往俄國臣部七品小京官高逸堪以派往比國分充游學生監督其高逸一員並兼充英國游學生監督俟遴有妥員再行分任此項人員自非久於其任不足以專責成擬請以到差之日扣滿三年爲期任差未滿除遇丁憂事故無論何處調用不得辭差回國差滿之後果有成效擬請比照日本使署監督處奏定章程給獎並先照章不扣資俸其從前各省認解歐洲游學監督處經費臣部原奏數目本係三萬五千兩續經奉天認解二千兩浙江認解一千兩合之前數計共每年三萬八千兩現在該員等分派五處自應勻均撥給每處每年計銀七千六百兩仍由原認省分按照原解數目分爲五分逕匯歐洲以省周轉而應急需所有各該員等薪水每月三百兩計每年三千六百兩即於前項經費七千六百兩內開支至監督餘四千兩作爲公費由各該監督隨時稟商出使大臣撙節開支報部核銷以重公款至各該員分駐各國凡關於游學事宜即行遵照臣部前奏辦法悉心董理遇有重要事件仍請出使大臣主持平時各行各署文牘由該員具稿呈請出使大臣核定印行期與日本游學監督處均歸一律此外辦事詳細章程如有應行斟酌改訂俾臻周妥之處容俟該員等到歐洲會商妥協再由臣部察核奏明立案以上各節如蒙 俞允即由臣部分別咨行欽遵辦理除前任監督蒯光典一員業經電飭回國銷差外所有歐洲游學事宜派員分充監督緣由理合恭摺具陳伏乞 皇上聖鑒謹 奏宣統元年九月二十五日奉 旨依議欽此

要件

江蘇諮議局消查公款公產辦法綱要修正案第六條駁議（續）

天下最大之公益寧有加於宗教當彼捐建寺院附以財產之始亦詎不以公益爲祈的乎乃於彼則認於此則否不偏挾歧視之心以大遠於仁義而且獨充其議不止播惡於衆不止矣且以僧侶之黨修苦行求慕所得之財產繼續保存之法久爲社會所公認其孚於人人心𣸸者尤至在施捨者之意亦祗及於宗教範圍而非可認其移爲別項之用今乃欲攫而奪之如使其議果行也則凡寺院庵觀皆不能保有其財產以吾國寺院庵觀之衆而皆囂囂然以亂之可乎不可乎矧當 朝廷篤守專制之日尙無禁度僧侶尼道與其享有財產之律而至近年又頒 上諭以保之議者獨可背之而行耶夫今日世界尙無無宗教之國西洋教會乘吾儒釋之衰投間抵隙麕集我國隱以宗教爲張其侵畧之前茅奏吾人今日安可不覩其通轉僧侶徒爲日本本願眞宗一派所利用耶嘗考日本佛教其國家保護至周其法規所訂有社寺取扱規則其第一條有創建社寺惟神官住職氏子檀徒或信徒有永續財產之望之語又其古社保存法第一條有古社寺不能維持修建造物及各寶物者可請內務大臣下付保存金之語當彼維新初年歐風披靡之日亦嘗有主排佛教毁張神教之軸見由今觀之無乃愚暗蓋如今日國家對於佛教則爲保存補助之不暇彼國雖貧曾未聞有取僧侶產業概定爲公款公產之事然則議者之意豈以僧侶徒擁厚貲不顧公益故激而爲此乎夫今僧侶之冥頑無知固難辭咎然試求其所自則根柢於社會以社會之墮落故無龍象產生然則今日吾人之於宗教祇能爲之改良而於其財產亦祇能以法爲之規定如日本保存古社寺之法而斷不可逞一蠻之明以奪取其財產蓋不特破壞宗教使人心之所向無有歸宿爲可慨而於一是之頃亦必擾亂安寧之秩序釀國家之患梆也至若今日蒙蔽之民貪得巧獲往往飲寺院之厚書而假公名以求估取以便河潤九里澤及九族此尤卑鄙伎倆之尤本會不忍終言其醜播彼穢聲以辱高論之士今但畧陳固陋俾輿情資爲裁決可已　佛學保存會特啟

吳氏家塾女學第一期攝影

商務

匯票 初八日各國匯票行情如左

英條銀	二十三辨十八之三
	二十三辨士八之五
大東電匯	二先令三辨士十六之九
又　現匯	二先令三辨七八之五
電匯四個月票	二先令三辨三十六之十三
銀行買進四個月匯票	二先令四辨十八之一
又　六個月匯票	二先令四辨十十六之五
帶根匯票四個月定貨	二先令四辨士十四之一
又　六個月定貨	二先令四辨十十六之七
法國電匯	二法郎八九二之一
四個月電匯	二法郎九五
六個月電匯	二法郎九七
德國電匯	二馬克三五
四個月電匯	二馬克四一
英金電現	五十五元八之七
四個月電匯	五十八元八之一
香港電匯	七十五兩八之三
日本電現	八十九兩四之一
三十日東匯	八十八兩四之一
印度匯票	一百七十個羅比二之一

金市 初八日收盤金價如左

現貨驗金	四百二十四兩五錢
遠期驗金	未開
足赤條金	四百三十兩零五錢
沙金合赤	四百三十三兩

錢市 初八日北市銀拆及銀洋元錢價併錄如左

龍洋	七錢四分九毫七五
英洋	七錢六分一厘
本洋	九錢五分
小洋	六錢七分五厘
銀拆	二錢三分
洋拆	七錢二分二厘
銅圓	一百七十六千五百文
市錢	一百五十二千文
錢拆	一千文
衣牌規銀	一百七十七千[illegible]百文
衣牌大洋	一千三百四十文
衣牌小洋	一百十九文
小洋貼水	每角十五文

金融 初八日銀行市面如左

英洋　開盤七錢五分九厘七毫半　收盤七錢六分一盤

銀拆　開盤二錢三分　收盤二錢二分　午市一錢一分

股票 昨由交通公司報告各種股票行情如左

公和祥	股票收盤一百廿八兩
藍格志	又 七百兩
開平	又 十九兩半
耶松	又 七十六兩
滙豐	又 千零二十五元
鐵查	又 廿元
業廣	又 一百二十兩

轉帳	二錢　掛牌一錢八分
標金	開盤四百廿四兩七錢半　至四百二十四兩五錢
午市	四百二十五兩五錢　至四百二十四兩五錢

錢行進出交易無市

紗市 本廠紗昨市客帮買落計一百五六十包本街交易計八九十包茲將紗價如左

十六支紅團龍紗大包	一百十兩
又 鹹魚	一百零九兩
又 雙獅	一百零十三兩
又 雲鶴	一百零九兩五錢
又 雙虎	一百十二兩
又 雲龍	一百零九兩九錢
又 丹季	一百零八兩九錢
又 和合	一百十二兩
又 財神	一百零八兩五錢
又 三星	一百十二兩
又 丹鳳	一百零九兩
又 鐵毛	一百零九兩五錢
又 天官	一百十三兩

糧食 昨日滬南糧食市面到銷均平米麥行情無甚變動各牌價目如左

機器蘇白米	每石六元七角
常帮新粳米	六元五角
常帮高白米	六元五角
錫帮高白米	六元三角
蘇同高白米	六元三角
蘇湖新粳米	六元一角
松江高白米	六元二角
青角高白米	六元二角
周浦新粳米	六元二角
北坼高白米	五元八角
黎里高白米	五元八角五分
泗涇高白米	五元八角五分
機器廣秈米	六元
蘇湖廣秈米	五元七角
機器白元米	七元四角
常帮白元米	七元二角
高陞新元米	六元五角
高小麥	四元九角
次小麥	四元三角

◉出口土價

絲市 昨日法國六個月商匯仍計二百九十七法郎克合銀百兩洋商買進各絲其牌名担價如左

泰和洋行買金蘭牌頭號嘉興白絲十担每担四百四十兩

又買公記媽四牌頭號七里花經三十担每担四百七十一兩五錢

又買銀雙象牌七里白絲二十五担每担四百三十五兩

延昌洋行買同板雖七里白絲十担每担百四十兩

豐泰洋行買金英牌七里大經三十担每担四百八十五兩

又買公記媽四牌七里大經二十五担每担四百六十八兩七五

豁司洋行買公記媽四牌七里大經五担每担四百六十八兩七五

◉進口洋價

洋莊 昨日禮拜六貨本埠洋行第一千一百三十二次拍賣疋頭之類其拍出之各色彩呢及洋布等價目如左

（本呢）大紅香掛	每碼價銀五錢九分九厘
滋洋香掛	五錢七分三
新綠黃掛	五錢九分四
紫色黃卜	五錢七分
大紅海馬呢	六錢一分二
新洋藍海馬	五錢六分八
中洋藍海馬	五錢二分九
淺洋藍海馬	五錢一分九
新綠海馬	五錢八分四
金黃海馬牌	五錢九分
紫色海馬牌	五錢六分四
大紅牛牌呢	五錢四分五
深洋牛牌呢	四錢八分七
大紅鵝牌呢	五錢四分五
深洋藍鵝牌	四錢八分七
大紅獅牌呢	五錢三分五
深洋藍獅牌	四錢八分九
（嗶嘰）九磅大紅海官	每疋價銀六兩六錢二五
十一磅大紅海官	七兩零二分五
（紅布）三磅半母子牌	二兩五錢分六
四磅母子牌	二兩七錢二分
四磅半母子牌	二兩八錢一分
五磅母子牌	三兩

辦香盧 消痰聖品

崔氏辦香盧總發行所○認明根德里內宗懸上海縣告示附近假冒格外小心如由民局購辦必須郵局先發一函爲憑

崔製消痰半夏乃本盧崔宗武翁崔雲氏始創行世自發行以來寰地球中外各國莫不同聲譽美有口皆碑若咳嗽喘咯血痰飲等症百藥奏效者只要身體未備服一後立愈起死回生天下後世將原來局圖記民局蓋章之信封一並裝訂成冊置之案頭俾愈後謝惠顧者欺信人手披閱以存其眞不意華人惡習凡是馳名之物必然巧借名目仿造偽藥言之實堪痛恨近因屢接中外各埠來書縷述購偽藥每束之高閣云亂但念天地之大尙不能使毒蛇猛虎盡成瑞鳳祥麟況滬上偽藥小人慣技也耶伏願中外采藥君子認明告示藥紙包上有雲龍商標仿單上有驗正宗李嚴禁偽樂告示……

崔氏辦香盧號　在根德里內

右田醫院

日本醫學士右田先生爲醫學博士北里先生之高足曾充日本中津醫院及中國長春醫院長學術淵博經歷富足凡傳染病小兒婦科科尤爲擅長此次來上海創設醫院於虹口武昌路往診者均稱有效故特邀西門外斜橋北以便商學界病者得就近診治如有貧苦者只取號金免納藥金且印有紹介券凡各學堂各團體覓得相熟紹介人持券就診醫金減半優待等爲此方幸兩覆見爲紹介　院董　李平書　沈信卿　吳鑑九　史良才　徐士遠　謹啓

京都天寶齋　經驗良方　花柳聖藥　除病妥速　無憂

天寶齋藥房　下䲅名○靈驗第一○男女一切楊梅結毒限日全愈永無後患

獨得秘方婦科一索必姙丹

驗於生育○服後必孕○伯道之憂○早爲購試○如不見信○請驗母雞○一飼此丹○立卽生蛋

請看各埠的真可據之贊證書

五洲大藥房自來

山東單縣吳君調經種子之保證

五洲大藥房台位先生閣下敬啓者敝友張丹夫人因經水不調赤白帶下於斯五載未曾坐胎去冬購自來血一大瓶照法試服不但諸病悉愈目下將獲麟兒茲又有人託購三大瓶寄奉郵票洋六元五角至祈哂納速將自來血寄下三大瓶並希將招紙帶下數張以便黏貼而廣濟世肅此即請 財安 單縣郵政局 弟吳蔚林頓首拜 八月三十日郵局掛號寄申

常州方君明山治愈血虧之保證

救命之寶僕自中年以來血氣甚虧四肢無力行動不能自由甚僕爲憂慮無法可治僕與友李某同在舟中言及自來血乃起死回生之妙物也僕回家遂至中英藥房購一小瓶試服之後不覺精神漸長飲食增加僕乃大喜復購小瓶半打每日服此少須待至服完四肢有力面色更變行動無阻可見自來血之功非小補者也僕願同胞諸君若有血虧等即服自來血可立奇功 常州西云里方明山拜謝七月二十四日寄

四川羅君司年治愈遺精之保證

五洲大藥房執事先生惠鑒僕身體素弱前肄業瀘上即常患遺精之症糾賴 貴藥房人造自來血之力得漸就痊而精神亦倍覺爽健感謝何如乃去冬畢業旋里卒因力小肩鉅以致舊疾復發白藥罔效用特由郵局寄上郵票洋十三元三角二分除購自來血小瓶一打十二元外餘洋一元三角二分作爲寄費保險之需即祈核收並祈原班回件爲盼肅此即請台安 四川新都縣泰興場 弟羅司年頓首五月二十八日投郵雙保險七千四百七十五號

蘇州巫君字臣治愈血疾之保證

五洲大藥房主人雅鑒敬啓者弟身體素弱加以經營生意自舊歲起操勞過度本夏得染血疾延醫服藥莫效以致挨延兩三月之久幸敝友指示 貴藥房人造自來血甚好並閱各報登有此藥謝函疊疊前月弟親自赴滬特向 貴藥房購來兩瓶試服近時精神頗足飲食更勝於前血症已愈果屬功效如神茲具寸柬報謝感激不忘肅此敬請 台安 蘇州金獅巷巫字臣頓首 八月廿三日投郵

河南魏君榮萬之保證

五洲大藥房主人青及敬啓者鄙人身體虛弱久患積病以致滿腹澎漲四肢無力且又顏色憔悴實爲深慮幸得敝親赴滬游學在 貴藥房購來自來血及樹皮丸數瓶均送鄙人因思貴藥房所經理之寶品實能轉弱爲強誠可謂有絕妙無雙之功效也特修數行呈覽藉伸鄙人之謝悃以揚 貴主人之大德專此恭頌 財安不一 戊申十二月初十日 愚弟魏榮萬頓首自河南唐縣城內大夫第寄

公論

本藥房自發行自來血歷登報章並無一語自涉誇張蹈賣藥家之惡習深蒙 海內外諸君子不我遐棄實地試驗之後據實揄揚深堪佩慰茲於各項來函中擇其地址確切或由[illegible]

武昌安君繼傳保證確有強體之功

五洲大藥房賜鑒謹啓者不佞體質素來孱弱氣血虧耗終日悶倦飲食減少因於客歲 貴藥房開張之際購得人造自來血半打照方試服甫及一瓶即覺胃口大開飲食日進予料此藥頗有效應至是連服益見精神爽快身體漸漸強健至今較昔日大相懸殊足見自來血之有功於人者實非淺鮮具承貴藥房特送贈半打並代償寄費頗費不貲款仄殊深 貴藥房濟世爲懷勿任欽佩予感激之餘無以爲報爰誌數語用伸謝悃或將此函錄諸報牘以告世之有體質虧弱者幸起而圖之斯即爲予致函之微忱也再祈將衛生指南書付寄一冊切勿惧爲禱專此寸箋祗候財安 五洲大藥房各位大執事 武昌省城青龍巷小波斯玉器店江夏安繼傳頓首 五月十五日投郵寄申

揚州張君敬禮之保證書

五洲大藥房臺鑑僕供差皖江今秋四事返里不料途次感受時邪抱病月餘雖經醫愈而病後身體愈形虧弱遍服參芪補劑及各藥房調理藥方均未應效偶經勞動病輒經旬而面色自滑形容瘦削尤覺驚駭後閱報見 貴藥房新發明自來血所治病源頗與賤體相同急遣价至鎮江特購半打如法沖服距意甫服一月而賤體較未病時尤覺強健而前此面色白滯者今則紅潤矣形容瘦削者今則豐腴矣昨閱報見鄭屏翰君爲謝函所治病情與僕事同一例足見 貴藥房所發明自來血爲病後調理第一聖藥用誌數語以揚大德並爲病家需調理者介紹一侯服磬後再逕向 貴藥房函購以爲日用之品先此鳴謝鄙頌 德祉並請 諸執事文安 自揚州黃家園眞州張敬禮彼石頓首國喪紀念第十三日寄

蘇州張公館保證老年有益書

五洲大藥房執事先生台鑒僕身體素虧向不喜藥近來年齒將近六旬而夙病日昇增劇小兒輩皆勸僕服藥奈僕見藥如讐寗死而不吃苦水也月前敝友黃金庭君自滬來蘇帶有貴藥房發行之自來血數瓶半敝處見僕病如斯遂將自來血贈兩瓶於僕黃君謂此藥不苦而甜服之有益無損誠蓋世之良劑也僕初則半信半疑繼則試服距料不下念日藥已罄矣而僕病則已除矣因思 貴藥房之藥效驗如神眞濟世之妙品也草渺數行聊申謝忱敬候 貴藥房之大發 蘇州張翔頓 由協源扃寄申

自來血西名博羅德補血液之功益請認全球商標

（自七月起加附認眞劵一張値洋一角）

血氣者夫固強國強種之原料也（現今爲鐵血相爭之時代故吾人所急之要務在於民氣而身之強弱則在於血氣然考究而不可緩者因其此血氣者而自來血乃適出現於今日此自來血之方爲英國皇家醫生所定風行）

如英國倫敦之皮皮台根俱爲百餘年之大藥廠（均皆精功製造今本藥房用借助他山之法不憚辛勞特運原料每年均得益血壯體之效果西人最精養血之法故能人人體質強壯無文武之別我華實有絕大之阻力也）

銷數不下數百萬打（來華使心虧血少因而體弱無力者一經服此自來血[illegible]）

世界開明萬事非有確實之證佐則萬不能道其實

試驗法

則其色必能變紅或[illegible]七日[illegible]

上海虹口張君達安補血長胎之保證書

五洲大藥房主人閣下敬啓者僕因拙荊懷孕後胎不長屢用補血補氣之劑連服數月終不見大效維拙荊見報旁載自來血功用及各種謝函證書意欲購僕以爲賣藥者故技阻之豈知痛漸增雖日服雞血籐膏烏汁膏等補血之品血仍枯且氣因血枯而亦虛矣良醫難爲力至此無可奈何之際見拙荊欲服自來血之心甚切余姑從之即於正月十二日向中西大藥房購一小瓶十三日開服日三次每服一匙服完小瓶氣逆已愈再向中西大藥房買三大瓶日服之漸漸覺胎動有力胎亦漸長胃口大旺飯後亦不作脹夜寐亦可安睡面色黃已退身體漸肥兩乳未服血之前如男子一般現服完三瓶之後已復還女子本來面目矣總之自來血之功乃用補血之聖品也專此即頌 道安 弟張達安頓首 閏月十四日寄上海虹口提藍橋生生里念四號門牌

揚州潘君熙昌之保證書

五洲大藥房主人青及日前寄上英洋五元承 貴藥房旋函寄到自來血計大號二瓶小號一瓶業已收領心感之至隨即照單試服甫及數日精神漸長筋骨等病亦日逐就痊實屬奇效如神敝人細思 貴藥房此藥甘香鮮膩表面似平淡無奇實則功效甚隆積久方驗如敝人現因被驅宛累被押捕署憂鬱成病飲食不進夜寐不安腹脹皮痛前經各醫診治均稱係屬心疾非藥力所能奏效再延將有性命之虞不意幸獲陶君幼蟾指示勸服 貴藥竟日見奇效足見 貴藥房仿單所云有補心之功誠非虛謬似此購嘗不輟指日定卜霍然此固敝人賤恙天賜轉機實仰托 貴藥房鴻福庇蔭於無既也爲此心感除早晚仍當接續寄洋函購外謹先具函鳴謝並望登報藉表 貴藥房實心濟世之德俾身患沉痾者皆有起死回生之望也不勝盼切專此敬請 財安諸希愛照不宣 弟潘熙昌 揚州南河下寄由銓昌祥信局來冬月二十日 再者寄上來函望即登報緣 貴藥房自來血一藥功效百備上海及通商各埠業已風行惟揚州係屬內地信用尙鮮雖 貴藥房歷各埠購信逐日登報而見者多疑爲過譽不鮮實敝人因感貴藥奇功沉痾復起是以特具函奉謝兼不揣冒味諄懇即日登報俾揚郡有欲購此藥而心懷疑慮者可就近垂問敝人代爲極力宜表從此馳名愈遠則 貴藥房生意興隆定如操左劵焉區區微忱尙希鑒察弟又及 國喪紀念

總發行所上海

新舊保證書彙集

昭彰

人自有公論也惟自去春至今營業發達大有一日千里之勢若不愼重將事恐負 諸君子枉顧之情茲於本年七月份起每盒內附贈認眞券一張値洋一角以示承厘而杜假冒所諸君子三致意焉

本藥房謹識

海鹽徐君有卿老年絕對之保證

五洲大藥房主人鑒敬啓者鄙人年逾古稀體素虛弱步履維艱孫輩肄業滬上曾購 貴藥房自來血兩大瓶寄來並引每日各日報所登之保證書以爲證據鄙人向畏西藥告白之言終未敢深信後經小女由滬歸寧力勸余服不得已姑試服之旬日以來頓覺精神矍鑠胃口亦爽平日之恙已去大半足見 貴藥房妙藥如神余雖頹齡從此亦當崇拜西藥也老眼昏花口述數行命姪子代書以伸鳴謝祈即登入日報以爲老年人不願服西藥者勸順請 日安並頌 自來血之發達 海鹽徐有卿頓首 十一月初九日

常熟鄭君翰屛有益老年人之保證

五洲大藥房主人鑒前次赴蘇詣 貴藥房購人造自來血一瓶回常因値家嚴患病初愈顏色憔悴須服調養藥餌因將自來血一瓶早晚照法服之詎意甫屆一禮拜遽覺步履輕捷面色紅潤效驗異常迅速較補腦汁功效不啻倍蓰因思 貴藥房製造此藥之功良非淺鮮渺具數行聊以誌謝再寄上大洋十元購大瓶自來血半打(下署)仍交原局寄下爲盼此請財安 鄭翰屛頓首常熟紫荆昭左署寄

沙市汪君澤明保證婦人之絕對品

五洲大藥房主人鑒敝室素弱多病面色黃白飲食欠進名醫調治尙未有效於六月初鄙人至街閑遊得見中英大藥房門首懸掛大注意經售 貴藥房七種良藥細閱仿單惟人造自來血細詳頗合敝室之症當購回二小瓶與內子試服不料數日即見精神漸長飲食亦加二瓶服完又向中英添購半打從服 貴藥以來較昔大相懸殊足見自來血最有功於人者實非淺鮮茲中草字誌揚 貴藥之功爲專此順候 諸執事佳祉 弟汪澤明頓由沙市接路巷內奉武第汪公館緘 七月初五日

蘇州陳君錦山舊疾不復之保證書

五洲大藥房主人青鑒蓋聞藥無不靈不靈即不對症即罔效矣我國自鴉片流毒以來而民氣漸漸衰弱矣近來國家煌煌明詔烟禁異常嚴迫若不早日戒除則實無國家之思想者矣僕乃患病而入此黑籍者十有四年矣僕早有戒烟之心奈無戒烟之藥閱諸報告白中所登各種戒烟丸僕皆一一試驗全是僞藥歎人均難信服上月初至 貴分藥房購有尊製戒烟甘靈丸一打每日依法服之而鴉片雖可離槍不食然舊疾恐有覆發之虞適遇友人全君筱亭介紹 貴藥房之自來血靈效非常市上各藥無出其右者也云云僕即携洋六元向 貴分藥房購下自來血兩大瓶一小瓶遵法冲服不到旬日面色覺有紅潤矣而舊疾竟不復發矣今則藥已服罄賤體强健勝前此皆仰托自來血暨甘露丸之功使僕脫此黑籍也特具片箋聯申鳴謝並頌 台安 敎弟陳錦山頓首住蘇州閶門外 戊申十一月二十九日

血

之健力也今則走一里而亦不覺心跳矣

精水必濃而溫 故補血即所以補腎

乳水必能增濃三倍

每月調勻 必無衍期

小瓶一元二角 每打十二元
大瓶二元 每打二十元

長沙黃君兆祺面色輕紅之保證

五洲大藥房主人鑒鄙人素多病面色晦黯致各大憲概疑曾染烟癖每銜參時諄諄以速戒烟爲囑退歸私宅攬鏡自照覥已之形容枯槁實難辨以百喙蒙嗜好太深之名者三年於茲矣至去冬有友人自滬上來贈鄙人以 貴藥房之自來血兩大瓶遂依法服之初亦不覺而寅好中咸稱鄙人近來面色紅潤大非昔比因以稍損嗜烟之名此 貴藥房之德也然失我本來面目想 貴藥房亦不能辭其責焉專此順候 籌安 弟黃兆祺頓首自長沙大東茅巷江右黃公館投郵 四月十三日發

漢口劉君少卿培補後天之保證

五洲大藥房諸位先生台鑒僕頻年作客孤身在外晚來無事恒與友朋作青樓之游酒綠燈紅其樂陶陶溫柔鄉裏終日昏昏一宿日宿再宿日信旦旦伐之一年以來不覺金錢已盡而賤體亦百病叢生矣常覺耳鳴目眩神思不寧腰膝酸痛四肢無力見色流精未夢即遺神思仿彿況行年而立膝下又虛嗣續思念及之不覺潛然淚下深恨前此色慾過度借助春方之力有以致此也不竟天假良緣夏尙在立豐船送客幸遇舊友沈君德敏談及僕之病既然各藥皆不能治何不服五洲大藥房之人造自來血先以補血爲主血旺則白病俱去也僕深佩其義即往河街中法大藥房購得一瓶次日如法服之果然入口甘香津津有味食量頓加三日後覺精神稍復入夜安然而睡一覺黑甜人亦徵有氣力面色署轉一瓶服完連服數瓶忽然百病皆去頓復舊觀不覺喜極欲狂驚喜交集鳴呼五洲大藥房之人造自來血眞我之重生父母也若無此藥恐此身永無却病之一日矣特貝數言以表謝忱附上揣緘一張斫一併登入報端以告天下一般向病者此佈即請道安 服藥全愈人劉少卿拜謝 漢口歆生衙立豐玻璃店劉寄 八月十五日投郵掛號

蘇州朱君長庚病後調理品之保證

五洲大藥房主人台鑒日前舍親在貴號託代購自來血半打如法冲服未及一月而身體壯大顏色豐潤矣昨閱報紙見舍親之謝函所治病情與弟無二足見 貴藥房發明自來血爲病後調理第一之聖藥用誌數行以揚大德特此鳴謝即頌 貴藥房諸位仁兄 財安 敎弟朱長庚頓首 蘇州司前街朱寄

揚州吳君逸仙保證書

五洲大藥房主人台鑒弟頻年作客在外歷經風霜以致身體虛弱精力憔悴今春又患咳嗽之症食不甘味夜難安枕屢請良醫服藥無效愈咳愈甚面黃肌瘦形象頓改每一鏡攬自爲嗟嘆諒此身不久於人世矣今夏幸遇友人指示 貴藥房所創自來血專治諸虛白損靈驗非常弟聞之頓爲樂從即在敝地購來自來血一瓶服罄嗽咳頓減精神頓好再購一服各疾已去健飯如常面容如初以此從前判若兩人不禁喜出望外伏思賤患之愈皆自來血之功此恩此德如獲二天久擬修函道謝以誌不忘 大德因事冗不果惟聞尊處賜贈衛生指南弟今特將敘數言郵呈台鑒乞將衛生指南賜數本以便逢人說項散於各友俾資考鏡而永紀念幸甚感甚專此即請大安 弟吳逸仙頓首 九月初八日 回件乞交民局寄揚州缺口大街尹公館轉交

蘇州顧君小榮之保證書

五洲大藥房諸位先生雅鑒余自去冬由滬帶來自來血樹皮丸各兩瓶抵蘇後朝夕依法服之至臘底藥始告罄比時尙不以爲然今立春已過一月而吐血遺精腰痛等舊疾竟被藥丸驅逐脫體矣惟思自來血與樹皮丸之效驗確勝仙丹蓋 寶藥房濟世之苦心誠非淺鮮余既受自來血樹皮丸之實效何敢緘默而不言爰特書此以表寸忱藉頌 財安 愚小弟顧小榮頓首 蘇州閶門外山塘橋顧宅由竇順信局寄下 杏月二十日寄

桐川樂君韶婦人血虧傷肝之保證

五洲大藥房主人大國手雅鑒鄙人不穀體質本弱加以年逾五十家慈患氣血傷肝之症庸醫莫效每閱報登有人造自來血一藥甚好即函請益大號函購 貴藥房自來血二大瓶母子服之均好於是復託益大代購牛打漸服漸愈飲食益加精神愈振 貴藥房有益於世界同胞者豈淺鮮我鄙人棲身廣德乃窮鄉儕壞之區亦風氣未開之地得 貴藥房之功無不逢人說項也鄰居一友朱某患頭痛腦漏之症聞鄙人常云貴藥房之藥奏效如神即命鄙人痛書一東交郵局代購腦漏立效藥二瓶安腦頭痛藥一瓶去風頭痛萬大二張其價如數奉十祈將所購各藥速交郵轉寄是幸是禱敬請 秋安並 諸翁候候另奉郵票洋一元另五分此係藥價連寄費均在內 廣德州閱報社桐川頌處弟樂韶頓 八月七日 保險弟三百三十五號

馬路老捕房對門

確有壯身強體消除百病功效